(明治卅九年十月廿四日第三種郵便物認可)(郵政局掛號認爲新聞紙類)　康德二年十二月十七日　THE SHENG CHING SHIH PAO　(日刊)　星期二　第九千二百七十一號　(一)

盛京時報

陰曆乙亥十一月廿二日
昭和十年十二月十七日
西曆一千九百卅五年

本報價目本埠每份每月一圓二角(國幣)外埠郵費在內每月一圓四角(國幣)零售每份五分(國幣)廣告刊費五號字每行十三字一日一圓(國幣)長期另議
編輯人 染谷保藏　印刷人 菊池 光　發行人
發行所 奉天大西關九緯路 盛京時報社
電話 營業部 編輯部 工場
各分社 新京 哈爾濱 大連 吉林 安東 營口 錦州 北平 天津

時論

爲政者的風度

現在南京舉行的五屆一中全會討論的重要問題很多。其中最爲中委們所注意的是中樞人選問題。二十四年十一月是民國史上最嚴重的一個月。內政外交都到了一個嚴重關頭。迫切等待解決。過分留心外交的人。不免感覺。國事如此。當政諸公還在競競於官職的爭取。實令人對他們失望。在五全大會開會期間。大家爭着當選中執委中監委。酒食徵逐。饋遺拜訪。日無暇晷。現在一幕甫完。第二幕即將揭曉。好像中國政治只是官職的人選。其它便不足道。這種現象使得一般人對政府悲觀。

但是具有實際政治眼光的人便不應作如此想。政治是權力的爭取。爲政者(不問政治家抑政客政棍)是爭取政權的人。他們的目標是把持權力。不但中國如此。即政治最清明的西洋各國亦莫不如此。中國舊時的政治理想容或與此不同。但目前的政治曾經受過西洋政治的薰陶。不能與往時同日而語。因爲這個原故。中國現時的政治不能以往時的理想來衡量。往時的理想未必能產生適合目前環境的結果。

我們現在所要求的只是。競選而得勝的人能够對得起他們自己。他們想把握權力。因而百般運動當選。這種運動。毋寧是他們的天職之一部分。但是這不過是他們天職之一部分。而不是全部。亦不是最重要的一部分。他們的天職最重要的一部分。是在把握了權力之後。能够運用這種權力。能够肩荷權力所必然牽帶的責任。造成優美的成績。爲他們在下屆競選時的誇口資料。爲他們在中國歷史上謀崇高的地位。我們本着中西歷史的眼光來評量爲政治者的得失。不唱高調。不提出高遠的目標。我們只替他們本身打算盤。我們願意誠懇地奉勸他們。他們既然獻身政治。便得老老實實做政治工作。所謂政治工作。不是以什麼『先天下人之憂而憂。後天下人之樂而樂』等等苦悶無趣的。捨己惠人的工作。而只是自己替自己工作的工作。只是爲自己打算的工作。只是預備在下次選舉時謀煊耀誇張材料的工作。只是在歷史上爲自己謀不可磨滅地位的工作。這種工作純粹是自私自利的。但自私自利並不一定便貽害別人。如果眼光放遠些。自私自利。尤其是爲政治者的自私自利。不但不致於遺害人羣。並且可以嘉惠國家。

幹政治的人最想達到的目標便是繼續不斷地在位。下台下野是最苦痛的經驗。個中人自會曉得。『無官一身輕』不是一句良心的話。所以幹政治的人最要緊的便是謀地位的穩固。但是雖在一般人不甚過問政治的中國。宦海的浮沈自亦有其一定的標準。政治人物之得意與失意。放遠眼光看來。亦有其得意與失意的理由。而在理由之中。在位時缺乏良好的成績是其中之最主要者。幹政治的人在位時不謀造成良好的成績。下台後便又不安於清閒的生活。不惜用卑劣的手段。希圖再度上台。雖在某種環境之下。或可稱快一時。但這種勾當。究竟只能百試一驗。敗事之時極多。成事之時極少的。即就民國短短二十餘年的政治人物史而論。這種例證亦極繁多。足爲當政者及在野而躍躍欲動者的殷鑑。本乎此義。所以我們以爲爲政治者一朝顯貴。固足以豪快一時。但他們却不能不未雨綢繆。爲他朝打算。而打算的方法。端在在政時能造出優美的成績。爲自己將來的地位建造穩固堅牢的基礎。然後失意下台的機會便自然減少。幹政治的目標便亦容易達到。

歷史評量政治人物有不爽的標準。我們不消高高懸起一個攀登不及的目標。如果目標超出了人之常情。歷史上的『偉人』都是人。那有幾個值得稱道？但是『流芳百世』。『青史名標』却是一切人的慾望與理想。向這方面追求亦是人之常情。所以我們對於當政諸公。不希望他們做到什麼驚人的偉績。只希望他們時時刻刻記住。幹政治的人。同做許多別種事的人一樣。除了謀自身的豐衣足食以外。還得盡最大的力量去求名垂千古。中國歷史上對於遺臭萬年的人物有最嚴峻。最苛刻的懲罰。這種懲罰我們願意現在幹政治的人念念不忘。(天津益世報)

菲島之前途

國防與經濟不鞏固　眞正獨立爲期尙遠

美新聞家哈渥德之論文

華盛頓通信、司克利普哈渥德新聞紙公司董事會主席哈渥德、十日發表署名論文、登載於該公司所有之三十餘報紙上、茲節錄於左、

哈氏論文　菲律賓人獨立的夢想、現已迅速消滅、菲島政治家三十五年來所努力之主要的問題——菲律賓獨立、現已至最後之喘息、無論就任何方面觀察、均可證明菲律賓共和國所企圖以及政治首領要求由阿宮多至奎松之獨立法律、將永不能實現、

日本現已更威嚇地伸長其手、顯然企圖佔有整個的東洋、已橫過菲島投射一個黑影、政治的變態、現已產生、但成爲主要的政治目標乃安全而非獨立也、此種安全、已意外增加一種新價值、即必須在美國旗幟之下、始可尋求安全、蓋菲律賓人之不需要日本的『亞洲爲亞細亞人的』主張、正如中國人解釋其爲『亞洲是日本人的』一故除非預測失敗、在十年過渡時期內、將很早地有人要求國會將菲律賓新政府成爲一永久的地位、且確定其政治的、經濟的及領土的根基。

現有一種運動啓示於美國之實業家、財政家及政治家、即菲律賓之政治的前途獲有保證、自由貿易互惠利益得有保障後、該島定將給與吾人一種驚人的商業潛勢力、假如今後美國人士仍不予注意、則菲律賓實業界領袖將坦白地宣稱、彼等將與英國接近、使此孤立的島國政府在不列顛旗幟之下存在、吾人當無疑地相信、英國定必歡迎此廣大富饒的通行英語之土地、

雖然就經濟而言、該島之無限的商業發展、對英國並無若何價值、因英國如藉菲島增强其在遠東陣線、則非友善的國家定將危害不列顛在中國之整個的地位、

以上可代表一月來所收集之實業、財政、敎育、新聞及政界領袖之一致的意見以及在菲律賓主要島嶼及城市考察所獲得之正確的結果、迄至目前、就大多數之意見觀察、對於支配局勢之要素、似不甚或毫無瞭解、因一般羣衆久已認爲獨立係醫治國內一切病症之萬能藥、彼等對於目前領袖有信仰、且希望甚高、

菲島之多數受有相當敎育的份子指揮一般人民之思想指導國家之事業、彼等則對於目前之情形認識甚爲透澈、除政客而外、彼等殆一致地承認政治的獨立如無經濟的獨立及適當的國防、絕不能實現、大多數之政治家、亦均私自承認三者之任何一種故不能使菲律賓單獨存在、然在彼等能使公共輿論放棄三十五年之獨立的政綱之前尙不願坦然宣布、菲律賓人堅持、此種政策之反轉、比較地於日本蔑視國聯、在亞洲大陸實行侵畧後、與其他在太平洋有關各國之老舊政府劇烈改變其遠東政策相等、(未完)

美財長麥根陶否認

美中止購銀說

華盛頓訊云、美財長摩根陶十二日否認美國中止購銀說、謂本週中美國逐日在許多不同地點購進白銀、但不復如從前專在倫敦購銀耳、至於本週究在何處購銀、則美財長不願說明之、亦不承認成否認直接對華交涉之說、美財長謂購銀法案有財長得根據其所認爲適當而有益於公共利益之條件、購買白銀之規定、此條文不可不特別注意云、摩氏言外之意、似謂目前銀市情形、實以價格問題爲其因素、或詢以目前是否考慮將銀價抑低、摩氏將此問話、不置一詞、僅謂渠對白銀派議員而發涵行購銀法之諸言、今仍有效云、摩氏承認不復專在倫敦購銀一舉、將使財部購銀地點、移至紐約之說、愈爲有力、摩氏估計、財部昨在紐約購進白銀較在倫敦所購者約多一倍。

美國水災失蹤多人

斯頓訊云、美國得撒州南部有地十萬萬畝、爲白嵐洛河水淹沒、損失約一百萬元、九日水勢漸退、失蹤多人、刻在尋覓中、其中有人確已溺斃、此次水災、爲該州南部二十五年所來未有、

猶國大賭案業經判决

維也納訊云、據貝爾格拉特消息今年三月所開始之大公審案已告結束爲輸出森林、犯受賄貪贓等罪者有七百餘名猶哥斯拉夫官吏被告中且有前大臣尼基赤、三議員及部中若干科長、及基赤及議員葉夫列木維赤判處强迫工役三年十五人判處徒刑八年以內及其他等、

英國礦業危機有轉趨和緩希望

倫敦訊云、英國煤業危機、即將有重要發展、十二日已有一線曙光、據礦務部宣稱、煤礦主方面、通知礦務大臣克魯珊克、謂觀於礦業收入增加、工資提高似有可能、故已邀請礦工聯合會於十七日會商雙方爭執問題、按礦工方面要求增加工資達每日二先令、而十一月全國礦工投票、受權礦工聯合會、不惜以全國罷工方法、使要求得以實現云、

英美航空後年可實現

華盛頓訊云、美副國務卿穆爾十二日聲稱、一九三七年夏間、英美間大西洋航空業務可開始實現、此項計畫、刻在籌備中、將來每週往來各四次、而由汎美航空公司與英帝國航空公司共同經營云、英美航空業之代表、近在此間集議、今穆爾所宣布者、殆即雙方會議之結果云、

法國軍費九萬萬佛郎

巴黎訊云、據國會財政委員會發出報告、一九三六年度航空部概算爲九萬萬三百五十萬佛郎、較本年度少五萬萬四千七百萬佛郎、該報告指出政府現已擬定特殊軍備預算、除正常航空概算外、均包括在內、故此項減少僅屬形式的、實質並未減少也、該報告力主國家須努力利用國家技術與工業財源、復謂强大之空軍、乃和平之有力保障、但若歐洲列强間成立航空協定、則將來任何國家自皆不敢輕於挑釁、

世界五大强國海軍力之比較論【五】

艦類	總數	噸數	年齡將滿之艦數	年齡將滿之噸數	在建造中及預算建造之艦數	在建造中及預算建造之噸數	一九三六年十二月三十一日前條約所許附加建造者
戰鬥艦	九	二二一、〇七〇	八	一九四、七四〇	無		無
航空母艦	四	六八、三七〇	四	六八、三七〇	二	二〇、〇四〇	五〇
重巡洋艦	一四	一三三、五三〇	三	一〇七、八〇〇	無		無
輕巡洋艦	二〇	九三、三七五	一七	八二、四五五	六	五一、〇〇〇	無
驅逐艦	二〇三	二三一、三三四	九六	八六、三三三	二〇	二八、九五七	一、五〇〇
潛水艇	五〇	七〇、二四九	五〇	三三、七七七	一三	一五、八〇〇	三八
總計	三〇七	七五〇、八九七	一五四	六五〇、三二五	四〇	一一五、八〇七	二、〇七八

(五)法意　地中海形勢之緊張、將使法意兩國在下月海軍會議中之態度有特殊的重要、近年來、法意兩國集中於巡洋艦、潛水艇及驅逐艦之建造、兩國之艦隊、非特速度甚高而且行動敏捷、可謂專爲『海擊』戰鬥而造者、確爲襲擊敵方之商船及戰艦、以及維持其本國至殖民地間的交通路線、但法意兩國之艦隊、均不敢與任何主要海軍强國作對立戰鬥、因主力艦可以猛烈之砲火轟燬之而解除其武裝也、在過去之數月內、法意兩國因德國突違反凡爾賽條約、實行重振軍備、建成一小而最有功效的海軍、乃將其海軍政策改變一部份、以應付此種新的形勢、就事實而論、德國海軍之實在的力量公開以後特別是英德海軍協定中英方允許德國保有不列顛艦隊之百分之三五的實力、予法國以嚴重的騷動、法國爲抵制德國所建造之『袖珍戰鬥艦』起見、已開始建造兩艘二萬六千五百噸的戰鬥巡洋艦、法方顯然已決定擴充其海軍實力、以維持一優越於德國之艦隊、法國海軍界且認爲『袖珍戰鬥艦』係極大無比的威脅、不得不加緊建艦以應付之、

意大利則素主與法國之艦隊實力均等、以其地中海岸之廣闊爲藉口、同時意國復辯護其國家之經濟的支持、完全仰賴於海上貿易、但迄無境界以外的海軍根據地以保衛其國外貿易、

本日三大張半

安東三道鎭商會二十家會董恭頌孫會長永純許副會長景昌之德政

敝會正會長孫永純副會長許景昌就任以來整頓會務不遺餘力對於衆商力謀福利各鄉鎭商戶多遭匪賊蹂躪惟有浪頭商戶得以安枕實小歛賊盜賊酒蹤皆係會長等造請日滿官府嚴加保護之力也並上年新正元旦全市遭焚會長等向各界呼籲竭力勸募幸蒙縣長孫公文敷及鐮田參事官關心民瘼惠垂災黎內勸外募救濟成功會長等復設法呈請貸款建築市房及蒙孫縣長及鐮田參事官向中央銀行貸安房屋得以落成商業復興亦均係會長等不辭勞怨呈請之功也並會長等任職三載對於會務慘澹經營煞費苦心不特與日滿各機關感情融洽即各商民平素亦均信仰異常現因奉令改選未便遽易生手敝會董等咸願孫許久於其任於十二月六日召集會董大會當選請日滿各機關蒞場監視依法投票改選復經選定孫永純爲正會長許景昌爲副會長除造冊呈報並分函通知外應將會長之信仰及從前辦事所受風塵之苦衷刊登報端以示鳴謝

會董　張積有　于德源　于錫桓　呂玉奎　白占臣　陳玉棟　姜鳳樓　李餘軒　呂長齡　劉俊臣　孫克傳　金光輝　秦福德　戚蘊生　王鴻儒　沙如之　董世忠　孫致君　楊世恒　由善發　公頌

懷德縣毛家城子 聚興泉股東啓事

本號經理閻慶升於去歲病故此出缺經股東會議決聘任張振清爲經理王宗武爲副理業經分別就職此後本號一切事務統由二君負責主持恐未週知特此聲明

股東 馬興周 馬顯芬 仝啓

聲明 嫩江縣房照丢失作廢

鄙人於九月二十七日赴嫩江縣行至南門外將該縣座落南門外街基執照七七九號房契一紙丢失計四百五十丈東至慶達西南北均至道除向縣請發新契紙外無論落於何人之手概作無效特此登報聲明

法庫閻雨亭啓

日滿合資 同合無限神紙公司啓事

敝公司經政府核准專業神紙以來只本宣傳王道意旨推銷已貨並未妨碍他人頗爲熱心國家者所歡迎至取締舊式神紙係政府有令與敝公司無關乃奉天俊記紙莊哈市長記工廠等商聯名登報對敝公司含有排斥意味不啻於宣傳王道精神上隱加阻擾殊堪詫異望自覺省勿再歧視爲禱

赤峯 同興貨棧緊要聲明

逕啓者敝號自康德元年二月間正式營業現股東潤泉堂因特殊關係情願撤底脫離於本年十二月十日將股本暨應分餘利盡數抽出此後敝號營業虧損盈與餘前股東潤泉堂毫無關係除呈商會立案外特此聲明

同興貨棧經理劉維漢　潤泉堂主人王曉泉　仝啓

緊要聲明

啓者敝人坐落柳河縣第七區中和村之地照十三張於大同元年被匪盡數搶去除呈請柳河縣公署補發外合行登報聲明作廢左列地照此後無論落於何人之手概作無效計徐田領名一張次下則地六十畝徐天慶領名一張城則地四十畝徐天成領名四張中則地五十九畝八分徐天成領名三張中則地十畝零八分下則地十三畝二分徐天成領名下則地一張計地六十畝徐天成領名城荒二張計地一百畝

柳河縣七區中和村 徐作賢謹啓

恭頌 赤峰憲兵隊之德政

敬啓者鄙人在前民二十一年充營長時會拿獲胡匪劉振剛等多名按律判處徒刑後因政變該劉匪乘際逃出監獄覦余在家務農便擬設法陷害故妄造謠言被奉天公報誣訪刊登現已更正並在赤峰憲兵隊誣控鄙人反滿抗日將匪募兵等僞辭被拘到案深蒙隊長班長及各隊員公正廉明詳究隱情黃通譯官度情查理曲達含冤之苦衷並派多員明密偵訪始確悉劉振剛匪挾仇誣控已照治其罪鄙人含冤立被釋出爲此感激憲兵隊大公無私生死銜結難報萬一特登報端敬頌德政

赤峯第二區民栢子文謹啓

社內交換電話開通週知

逕啓者敝社現已按設社內交換電話並另有普通電話代表號數如左謹此奉達即希查照是荷

一、代表號數(長)分局三—四二一一

再者左記之電話照舊直通是荷

(長)分局三—四六五五　庶務課(庶務係)
(長)分局三—二七〇四　庶務課(文書係)
分局三—四六五六　用度課
分局三—五七八三　會計課
分局三—三六九八五　販賣課

康德二年十二月十六日

滿洲炭礦株式會社

隆中策

命名由來民十在平著識時俊傑誌曾蒙康有爲先生賜呼別號隆中策

著作民初人物誌附看命捷徑賦女命書賦讖議婚實俊撮要六間飛星官印食殺傷梟劫論小子晰八字及隱財潤命驗應舉要論兀不涵著說數格局起見潤資特減五圓至十圓在此額全遂意決不以潤資厚薄限

制批評書某省人四日回件特貴報章六十師國防軍推馮長之先生昨年在京刊登盛京報云于公芷山明年乙亥年官陞職顯居期榮任大臣馬玉祥明年乙亥年末接丙子年出山重握軍符均次第屆期履行奇哉奇哉民十五年余在漢充數宰官卸職後復在津門設硯推蔣馮八字屢言屢中馮多年隱居又中余言出山重握軍符孰謂命數無憑耶【先生辦公室尙有昨年盛京時報存證】

明年三月抄出版 民初人物誌 此書採忠實除阿諛八字著載 此書紀念永留

寓奉天日站平康里 東亞大旅社 卅四號室 日電話七七二九

高人達士郵寄批者較前增加足證舊牌信賴卓著趁機增資未免有違遠結道緣近者周旋

體育・音樂・美術

▲新書出版…購請從速▼

体育建築及設備　定價六角
田徑賽全能及球術規則　定價五角
田徑賽訓練法　定價五角
應用体操　定價五角
音樂初步　定價五角
美專校刊第一期　定價五角
美專校刊第二期　定價五角
美專校刊第三期　定價五角

敝校出版書籍各方需要甚殷故照極廉定價出售且不另加郵費以符雅意請即購用爲荷

奉天美術專科學校　奉天美專分校女子部　圖書室

年末酬謝 大減價

全部物品九扣

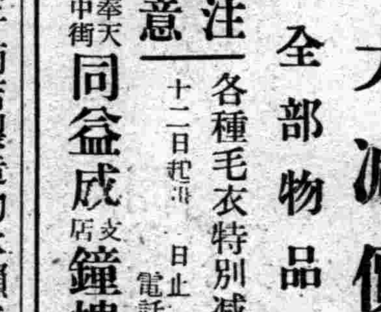

注意　各種毛衣特別減價八扣　十二日起至　日止

奉天中街 同益成 支店 鐘樓南路東 電話四二一〇

請注意機會

錦成慶帽子商店製造的水獺皮帽水獺成皮和各樣男女四季帽品新年一律賤價大賣出 新發明 太平水 獺帽每項四五六元批發零售請君購用方孚名實相若

地址……奉天城內中街東首路南離前中樓近

瀋陽青年會日語補習班招生

一、級組　初級一班卅名(初學日語者)　高級一班卅名(四月以上程度者)
二、學期　自十二月廿日至一月十九日止
三、時間　初級每日下午四點半至六點　高級每日上午十一點至下午一點
四、學費　初級每月收學費壹圓　高級每月收學費貳圓伍角
五、校址　奉天大南門裏青年會內

文教部立案 奉天醫科專門學校招生廣告

一、科別　預科一級
二、額數　二十二名男女兼收
三、資格　高級中學畢業或同等學力者
四、考試日期　康德三年一月六日
五、考試科目　國文英文數學
六、報名日期　自康德二年十二月十五日起至康德三年一月三日止
七、報名及考試處　瀋陽小河沿本校
八、簡章　函索附郵票一分即寄

奉天省立奉天兩級中學校招生

宗旨本中學校以養成滿洲國中心人物爲目的爲施行高等普通教育文教部特於康德二年六月在奉天省設立本校一處本校學科率以日語教授(國文經學不在此限)期望將來造成各階級之指導人物而且所施之教育純以在校學生畢業後得升入日本各種專門學校以及大學爲宗旨
招生額數高級第一學年一百名初級第一學年八十名
報名日期自康德二年十二月十八日起至十二月二十八日止
考驗日期自康德三年一月四日起至一月七日止
簡章附郵票一分即寄(滿電話二一四三)

奉天省立奉天兩級中學校

奉天商工銀行股票更名停止日期公告

啓者本行股票按照本行章程第二十條之規定在股東常會前一個月間停止過戶茲定由康德二年十二月十六日起至本期股東常會終了之日止在此期間內停止更名過戶恐未週知特此公告

康德二年十二月十三日

奉天城內軍署街 奉天商工銀行股份有限公司

長安旅社

奉天城內鼓樓南大街東鷹市口內路南　滿電話三七四三

本社新張　二層洋樓　六十餘間　三面樓梯　滿院天棚　內設暖汽　西式便桶　地址樞紐　電燈電話　茶房招待　房價六角　附設飯莊　各界士媛　下榻敝社

宣告謹詳　從新改良　完全西裝　上下便當　潔淨光亮　溫度適當　衛生優良　交通便當　任客用量　殷勤異常　圓五爲擋　飲食最良　旅行紳商　方知不誂

奉天紡紗廠召集股東會廣告

本廠定於康德三年一月十五日上午十時在本廠內開股東會務希各股東屆時出席或委託代表蒞廠至股票過戶事宜並由本年十二月二十六日起至股東會日止暫行停止辦理特此通告

奉天紡紗廠啓

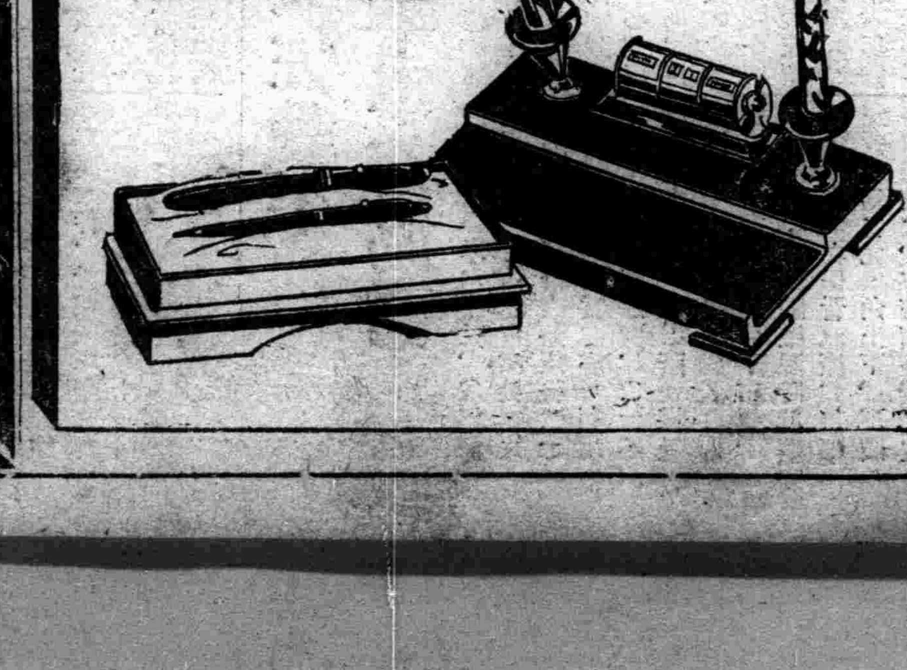

聞

不孝作魁等侍奉無狀禍延顯考袁府君繼周公諱紹武痛於康德二年十二月六日即舊歷十一月十一日壽終西豐縣寓距生于同治八年五月初十日享壽六旬有七 不孝等侍奉在側親視含殮即日遵禮成服謹於國歷十二月廿五日修經 舊歷十一月三十日 國歷十二月廿六日開吊 舊歷十二月一日成主 國歷十二月廿七日 舊歷十二月二日扶柩回里暫厝諏吉安葬

在世戚友寅誼哀此訃

孤子作魁 泣血稽顙　賓相

通信處 西豐縣警務局

剔抉英美反對理由 邁進貫徹主張
日堅持共通最大限案

【倫敦十五日電】爲應付十六日開會之全權會議、日海軍方面專門委員岩下少將以下各幹部、十五日即聚首於代表本部、整日聚議策謀、專門委員協議會、對過去一星期第二委員會及日英會商議事、詳加檢討、結果、關於環繞設定共通最大限之日本要求、英美兩國代表所提出之質問及反對之基本的背景之觀念、已澄見下記結論、即爲

一、美國在太平洋、英國在大西洋、並橫跨地中海、互以標準以上之海軍力、在太平洋上抑壓日本、又最低限度、擬維持可與此充分頡頏之兵力、

一、美國又擬合併大西太平洋兩艦隊、俾有渡洋作戰之餘地、按其發言、即可明瞭、

是以日代表團、於下星期已決以此二點爲重點、暴露英美兩國主張之作戰辦法、積極指摘其觀點之不當、決主張能確立日本主張、均等兵力原則者、始可眞正增進國際安全感云、

【東京十六日電】海軍軍縮會議第二週、即自十六日舉行之第一委員會、減少代表人員、事實上構成幹部會、且豫定廿一日之休會日、迫在週末、蓋爲該委員會於本年度最後的會合、於是一般頗爲注視、然於第一週四次開會之第一委員會、一次開會之日英私的會議結果、所達到結果、不過日英美主要海軍國表示主張總意而已、會議將來、依然暗澹、不知所屆、然而日本帝國政府之與第二週對策、大要如左、期待澈底的軍縮之實現、及各國保有量共通最大限度之設定貫澈、該方針毫無變動、

一、第二週會議之經路、原係第一週會議之延長、將日側主張共通最大限度設定案、使各國代表透徹之、

一、爲澈底的討論彼此主張之總意、除努力糾正誤解外、並日方主張之細目、向列國說明、

一、從而該會議有由圓桌會議、發展日英日美各私的會談之可能性、然日側不問如何機會、爲貫徹根本主張起見、期待與各國個別的折衝之成效、

一、不向英美其他國家、中斷討論保有量問題、若有質的問題或其他妥協的問題、討論提示之場合、日側迄最后主張討論量的問題、

本週委員會會議 可決海會之成敗

【倫敦十五日電】海縮會議、自第一委員會開會以來、已亘四次會議、均圍繞於海軍兵力量的制限問題、關於日本所主張之一般討論、大有週迴之勢、而在十三日日英私的會談以後、十六日招集之第一委員會、因距聖誕節僅餘一星期、是不僅於決定會議動向、有重大關係、即關於選定全般會議方式討議題目等重要問題、亦可看做決定今後海軍軍縮會議成敗之所做、目下重大問題、即爲討論題目之問題、斷然持共通最大限問題以作戰、據觀三兩日內、將推此態度、使列國覺悟、爲第二段方策、萬一若移而討論其他問題亦斷然反對量的制限問題、至少將主張一併討論、各國代表部對此如何作戰乎、十六日起、吾人頗堪注目、

阿人希望休戰

【阿京十四日電】一般人以爲意阿兩軍即將休戰十五天、以便平心靜氣、研究英法議案、必要時提出對策、

英海軍在新嘉坡海上 舉行年次操演

【倫敦十四日電】英國海軍自十六日至十九日四日間、在新嘉坡要港之近海、於精銳空軍參加之下、決定舉行年次攻防操演、

張允榮歸張 報告察北事件

【張家口十五日電】張允榮于十三日晚由張北返張、謁張自忠、報告察北事件近況、現察事由平方交涉、日內當可解決、

對共通最大限案 爲使各國理解
日代表團聚首協議

【倫敦十四日電】在軍縮會議第二週前、日本代表團岩下少將、稻垣阿部兩大佐、西田中佐等、海軍武官、十四日晨齊集一室、緊閉門戶、檢討華盛頓倫敦兩會議議事錄、對下週會議討論題目、以及各國代表之質問、協議對策結果、已決定下記方針、一、在下週或二三日內、最低似將以共通最大限討論之對象、或將提日本案以外之討論、其時日本代表團、亦以不捨共通最大限之希望、從所有各方面、加以說明使各國代表、對日本軍縮方式、有甚深之理解、努力進行一、即在不得已而討論其他問題時、日本代表團、亦必極端反對、將量的制限問題、容後再議最低限度、主張並行的討論共通最大限案、

根元新聞班長 離東京赴華

【東京十五日電】陸軍省根元新聞班長、十五日離京、就視察華滿兩國之途、該氏先到香港登岸、經視察廣東、廣西上海、南京各地、旋赴華北、然後滿洲國、預定來年一月廿日許歸國、

本週海商討論 質的制限案歟

【倫敦十四日電】海軍縮少會議、開會以來、於茲一週間以共通最大限案爲基調之日本帝國政府、軍縮案爲基礎、曾繼行討論、而入於第二週同時諒討論之樣式內容、呈新展開日本帝國全權團、始終主張先決共通限案、自十六日之第一委員會、乃至私的折衝、漸次入於觸及核心討論之方針、而英美法意各國代表部、關於共通原案之討論已盡、故轉換局面、有成立協定之希望、須提出質的制限案之意見、漸次抬頭、他方關於討論之樣式第一委員會之人員極縮少、諒轉嫁於各國代表部之首腦兩三名而成之幹部會、同時於日英美法意五國代表部間、將展開多角的私的折衝、

宋接收冀省府

【保定十五日電】冀省府交接事宜、經宋哲元派平市府職員二人、定今晨來此接洽、

宋哲元堅執決意 掃蕩華北國民黨員
日軍亦開始嚴重監視

【北平十五日電】國民黨伸其反對華北新事態之魔手、頃已漸次明瞭、確有以意外執拗、希圖牽延之事實、致捲起各方面之激動、蓋日前北平學生界所起之反對自治示威運動、係由黨部嗾使、而對學生指導者、每人支給十元乃至十五元之酬金、斯事乃由被檢舉之學生口中吐露、又黨部在戰區內活動、日益熾烈、某縣長不堪其脅迫、不得已於日昨逃去、現宋哲元對於此等現象、極度憂慮、將出以徹底的手段、決意一掃黨部、日方以出違反梅津何應欽協定之行爲、若再繼出、當取斷然處置、現已開始嚴重監視、

唐外交次長 突然呈辭

【上海十六日電】國府外交部長唐有壬、突然向國府呈請辭職、中央亦允許、據說、渠將在張公權之下、就任鐵道部次長、

陝北剿匪軍井岳秀 搗毀三邊僞政府

【西安十五日電】陝北剿匪軍井岳秀師、收復梁鎭等地後、又僞警衛連兩連長、率部投誠、立功贖罪、上月誘殺僞游擊隊黃銀萬、僞指導員楊[illegible]、並搗毀靖邊沙台溝僞三邊政府、僞主席殷雲山、僞中央特委兼總指揮劉曹、僞交通站長方正東等二十二人、

冀察政委會成立式 延至十八日舉行

【北平十六日電】冀察政務委員會成立式、原定十六日舉行、玆因昨晨以來之警備會議至該日晚間、尚未完畢、遂決將成立式延期、改於十八日舉行、今日仍繼昨日、開警備會議、日內當可決定、追加委員以完全之組織陣容、舉行成立式、

【又電】政務委員之就任式豫定十八日在舊外交部大樓舉行、但並不舉行特別之儀式、當即開政務委員會第一次大會委員會之內部組織及配置如左於委員長之下、設常務委員五名、爲程克、蕭振瀛、王揖唐高凌霨、門致中等、似乎決定內部組織、除秘書政務財政三處外、設置專門委員會、該會組織、爲伸縮自由、應其必要而組織之、其他外交交通產業幣制等委員會、亦將實現、又設置顧問部、由日招聘顧問、

奈良警察部 搜查天理教本部

【奈良十六日電】天理教偸稅事件、摘發中之奈良縣警察部、十六日午前六時、在奈良地方裁判所森檢事正、齋藤警察部長指揮之下、帶同十數輛汽車、往襲該地之天理教本部、將該教幹部之私宅、齊行家宅搜查、

日內閣調查局 審議二問題

【東京十六日電】日本內閣調查局、關於審議會中諸問之刷新中央地方財政、及刷新文教之根本國策兩問題、已集合各方權威專門家意見書、以資討論、現已付議於調查官全體會議、調查局更準備向審議會提出第二諸問案、開於振興國民經濟產業之根本方策、同時對於基本資料、進行種種研究、據觀此問題、已編及現行機構之核心、蓋調查局所持之基本觀念、及其所生之經濟國策如次、

一、人口問題對策、
二、將來日本內地之工業化、
三、確保經濟市場、
四、所得之均分化、
五、金融之國家統制、
六、基本產業之國家管理、
七、重要產業國家統制之强化、
八、工業地方之分散、
九、地理條件之緩和、

右列九項、頗堪惹人注目、

東隣民政黨對議會策 主張解散耳

【東京十六日電】日本帝國議會之召集日期、已迫在眉睫、故民政黨早已終了總選舉對策、俟議會再開時、首先即有向解散之强硬動向邁進、即有志代議士會、一致決議、進言斷行解散、而黨首腦部、已意見一致、以最近岡田首相爲閣內軟論所牽制、躊躇逡巡之色、頗爲濃厚、相傳或缺乏劈頭解散之勇氣、如斯、則徒暴露弱体、俾政友會乘之作戰耳、倘陷於不能牽延之破局、最後不得已將解散議會、畢竟政府及黨側必無勝算之希望、從而政府眞爲得與黨多數之支持、爲行其政策計、此際宜超過一切關係及內政問題、捨劈頭斷行解散之舉一、別無他途、

澁谷中將逝世

【京都十五日電】前任第十六師團長、現參謀本部附澁谷伊之彥中將、夙患胃疾、即在京都市上京區烏丸通一條上西入自宅靜養、卒於十四日下午八時、溘然逝世、享年五十有五歲、

有吉昨赴寧 與蔣相會談

【上海十六日電】有吉大使、基於日外務省之訓令、決定十六日夜由上海啓程赴寧、

【又電】此次有吉大使之赴寧、關於曩者與蔣介石會見時所提議之日本對華三原則之具體的條項、與華側交涉、同時關於華北問題之重要內容之實現、且以中日關係之全面的明朗化爲中心、有吉與蔣介石行第二次會見、

接收塘沽之保安隊 與商震軍交戰

【天津十五日電】今日正午、由唐山前往塘沽、擬行接收之保安隊約二百人、忽與商震軍衝突、交戰結果、死傷數人、蓋因冀東自治政府、欲接收屬於寧河縣之塘沽、然商震軍未知詳細、故有斯舉、目下双方已互相諒解、商軍撤退、塘沽已完全接收、

華政府大改組後 果轉向親日歟
日外務當局表明態度

【東京十五日電】南京政府基於五全大會之決定、斷行政府部內之大改組、以表示南京政府確立所謂親日政府之決意、除蔣介石自己就任行政院長外、對行政院各部長、大行更調、日本外務當局對此、有大要如左之見解、即關於以有吉大使與蔣院長、張外交部長會談爲再出發點之對華三原則實踐問題、並華北事態處理問題、表示重大關心、

一、新政府對東亞之現狀、則眞正覺悟中日提携之誠意、則以日本對華三原則之實踐工作爲實現兩國親善之最捷徑、確信中國側對於達成大目的、有提示具體案之機會

一、對於滿足華北民心之華北新事態之出現、日本政府始終與以好意的支持、在華北地帶確立赤化共同之防衛、爲急要問題、且該事爲日本對華三原則之一重要適用事例、日本積極的要求共同防衛之措置、

褚曾探問汪病

【上海十五日電】褚民誼曾仲鳴抵滬、即探問汪兆銘病、定今日晚車赴京、

王揖唐 離津赴平

【天津十五日電】冀察政務委員會王委員揖唐、頃經宋哲元派員來津敦促、昨日下午搭車赴平、

蕭訪日武官 商沽源事件辦法

【北平十五日電】沽源事件仍然相持、蕭振瀛今晨分訪土肥原高橋、商解決辦法、據官方表示、不至擴大、即可解決、

共匪蕭賀 被勦匪軍痛擊

【長沙十五日電】蕭賀被華大軍圍勦、困于沅陵、勢極狼狽、劉建緒昨已赴前方指揮、刻各軍均達到目的地、分頭痛擊、不難澈底殲滅、

若杉參事官 離日歸任

【東京十六日電】歸京中之駐華大使館參事官若杉要、十五日午後九時、由東京驛出發乘十六日神戶出帆之淺間丸赴上海歸任、

陳儀抵寧 即將返閩

【南京十五日電】陳儀于月初與熊式輝隨何應欽北上、處理華北事務、旋即至津、前日南下、昨晚八時抵浦口車站、同來有李澤一及隨員數人、陳氏下車後、與歡迎者寒暄、即登輪渡江、陳談、華北現已安好如恆、察東事件、不致擴大、本人擬三四日後即返閩、

英法兩國代表探聽 德國復歸國聯 希總統提示重要對案

【柏林十四日電】英國代表赫爾外相、並法國代表拉法爾首相、在巴黎與檢討意阿紛爭處理案、同時、對於歐洲安全保障機構、再建協議、據一般觀測關於與德國政府間所有之左列各懸案、擬迅速解決、意見完全一致、

一、德意志政府之復歸國聯

一、俟確認德國政府再軍備更協議空陸兩軍之制限案、

一、締結空軍相互援助協約、

以便羅迦諸條約之强化、英法兩國大使、基於該方針、探聽希特拉總統意嚮、然希特拉以德政府復歸國聯爲前提、提示如左重要對案、

一、關於制裁案之聯盟規約第十六條之修正、即國聯理事會、若斷行經濟的或軍事的制裁案時、改爲必須英德法意四國之同意、

一、但限於意阿兩國紛爭不爲和協的處理、德國政府不能復歸國聯、

因陳儀固辭不就 駐日大使人選遭難關
觀測蔣向黃郛懇請就任

【上海十五日電】關於駐日大使繼任人選、曾盛傳陳儀就任說、但由華北歸寧之陳儀、固辭不就、又逢人選難之難關、據聞蔣介石主張陳儀既爲閩主席、又於對日關係、亦甚努力、[illegible]處、不宜離開福建、似將由陳氏以外物色適當人材、結局蔣介石必將向黃郛商洽、接到蔣氏召電黃郛、已於十四日下午、由杭赴寧、聞蔣似懇請黃郛就任云、

冀省府各廳 昨日起辦理要公

【保定十五日電】省府及各廳並保安各項、仍未辦理完竣、但例行文件照發、十六日起、將辦理要公、靜後接收、

滬大學學生大會 組織救國聯合會

【上海十五日電】對華北問題、藉愛國運動爲名之學生運動、其後漸次熾烈、此間於昨日下午四時、有滬市二十處大學學生之代表六十餘人、開學生大會、以反對華北新政權、確保國土爲口號、已向南京政府北平學生團、發出聲援宣傳通電、

【上海十四日電】復旦、暨南、大夏二十餘大學代表六十餘人、組織上海大學救國聯合會、援助北平大中學校愛國運動、請政府保障愛國運動、並組織幹事會進行、

華本年十個月 首飾進口

上海訊云、國際貿易局息、本年十個月全國首飾、包括眞假珠寶金銀飾物、及貴重手鐲等進口總值國幣二十九萬五千九百二十五元、

塘沽事件 現已解決

天津訊云、前(八日)晚四時許、有民衆多人、在津東塘沽散放傳單、五時許進入塘大公

松岡將離京歸任 陸軍當局致訓示

【東京十五日電】松岡滿鐵總裁、自抵東京以來、歷訪政府與財界等各方面當局、說明今後經營方針、並資金計劃等大體已得諒解、陸軍方面、以伊決定十九日由東京出發歸任、故於十五日(日曜)午前九時半、在陸相官邸參集主腦部、邀松岡總裁先臨、由川島陸相以對滿事務局總裁資格、指示滿鐵今後經營方針、資金五年計劃等政府方針後、又對今後滿洲國之經濟開發問題、全滿鐵道機構之一元化、華北經濟合作等重要案件、說明陸軍中央部之意向、有種種懇談、十一時半散會、

喜多大佐赴平 與平軍部協商

【北十平五日電】參謀本部中國課長喜多大佐、十五日午前十一時四十分抵平、當與駐平日本側軍部當局會見、以華北時局之經濟實狀爲中心、同時傳達陸軍中央部之意向、自午後七時、臨宋哲元主辦之歡迎晚餐會、於談笑中交換今後華北對策之意見、喜多大佐預定滯留一兩日、再返天津、廿由天津乘飛行機赴新京、與關東軍當局協商後歸是、

開發平定煤鐵 興築白蔭鐵路
徐上書建議閻已批准照辦

太原通信、晉省平定蔭營一帶之煤鐵、儲藏甚厚、馳名全國、久爲中外人士所注目、惜因種種關係、未克大事開發、近有徐鎭北者、建議閻主任、興築白蔭鐵路、現已批准修築、茲將該項建議書、誌之於後、平定蔭營一帶之煤鐵蘊藏馳名全國、久爲中外人士所注目、惜因種種關係、未克大事開發、去歲礦業公司之蔭營煤礦、及西北實業公司之四角山礦區相繼成立、太原練鋼廠亦於是時創辦、將來該處之煤鐵、大有開採之必要、惟開採之首要條件、則爲興白蔭鐵路、以利運輸、而資經濟、去夏曾由子澄先生率北興張詩軒等、勘查決定、復經鈞座批准修築、迨開工之際、忽由他故中止、深爲惋惜、今夏奉子澄先生命、赴日考察索道後、認爲仍以修築該路爲善、蓋因索道之運量有限、需費較多、運貨又不便利也、爰就管見所及、將該路興築與否之利害、臚列於左、恭請鑒核、(一)興修該路之利益(甲)收入估計、(一)蔭營煤礦之煤二十萬噸每噸每公里運費二分、路程按十九公里計、合洋七萬六千元、(二)鍊鋼廠之鐵礦石十萬噸、每噸每公里二分、路程按十五公里計、合洋三萬元、(三)保晉鐵礦之礦石二萬噸、合洋六千元、(乙)將來用途、(一)西北實業公司之礦開辦後、可借該路運輸(二)蔭營及沿線之礦貨、亦可利用該路運搬、以節運費、(二)不修該路之害處、(甲)蔭營煤礦之煤每噸運至陽泉之脚費、約達二元左右、按照目下市價、無法開辦(乙)練鋼廠現時收礦石之地點、在保晉北廠、每噸運費約爲二元五角上下、與鐵路運費較之、每噸須多費洋二元之譜、每年以十萬噸計、須多費洋二十萬元、且鋼廠開辦後、牲口駝運、因數目關係、決不能供給此量、又因陶河關係、亦不能源源運送也(丙)西北實業公司之四角山礦區、難以開辦、總觀以上各節、可知興築該路乃最有價值之事、而且迫不容緩者也、故不揣冒昧用敢貢獻鈞座、萬乞採納速派專員、早日興工、以便開發實藏而利民生、晉礦業前途、實利賴之、謹呈閻主任、徐鎭北謹呈云云、

中國本年度棉產
棉產數額冀省居首

南京訊云、本年中國棉產狀況、據棉業統計機關第二次估計報告如下、(一)棉田面積計三五、四八五、八一八畝、廢田面積計一二二九一、三〇〇畝、皮棉產額、八、三九一、〇一八担、比較本年第一次估計產額減少一、二〇五、六六担、比較二十三年實收產額減少二、八一〇、九八一担、(二)本年棉田及產額、因下種時黃河流域之旱災及秋季長江流域之水災、損毀棉田甚多、收花期間、長江流域又苦陰雨及江蘇蟲害、故較第一次估計又減少、平均每畝收量爲二三、六斤、二十三年爲二三、九斤、本年收成大致與上年相似、(三)本年各省棉田、以江蘇最多、計一千萬畝、河北次之、計六百三十一萬畝、湖北計四百五十六萬畝、陝西三百八十六萬畝、山東河北皆一百八十萬畝、四川一百九十萬畝、浙江一百七十六萬畝、山西一百萬畝、本年水旱災最重、爲過去罕見、計棉田之因災而成廢田者、湖北爲三百九十七萬畝、與現在棉田相等、山東三百七十七萬畝、河南三百十五萬畝、均較現有棉田多一倍、(四)本年各省棉產、以河北最多、計三百十六萬担、江蘇次之、計二百零二萬担、湖北與陝西皆九十七萬担、浙江四十六萬担、河南四十二萬担、山東四十一萬担、四川四十四萬担、安徽二十八萬担、山西二十五萬担云、

胡漢民電告 即離歐回國

香港訊云、政務會息、胡漢民電告、定十五日由馬賽起程回國、歡迎辦法已定、屆時在中山紀念堂開各界迎胡大會、用費定萬元、由兩機關提撥、

811

三井茶園製日東紅茶

品質優良
價格低廉

三井洋行發售

特約代理 七 清光洋行

奉天春日町三番地
電話二二六三番

酬謝出售限一百名

新年回禮適穿禮服……

洋禮服大減價

特價 金參拾貳圓

：結婚・儀式・等用服：

奉天春日町
橫濱商行
電話六〇九八番

德國獅牌新六〇六

中國獨家經理 謙信洋行 上海江西路

畫虎類犬

語云畫虎不成反類犬此喻好高而無成也德國獅牌新六〇六(新酒爾佛散)性質平和功力偉大名聞全球口碑載道乃治梅毒之唯一聖劑後世仿冒偽造之品日出無窮欲與之並論而品劣質下望塵莫及卒遺人之唾棄是猶畫虎不成反類犬也

雙魚牌司保命 可增進工作效能

本品分藥片內服液注射液三種
藥性王道奏效迅速
功力持久老幼咸宜

哈爾濱經理 福利洋行

各大藥房均有出售

樂的能

德國白濁斷根聖藥！

上海新星西藥行經理

殺菌淨毒
清濁滅淋

比之注射電療以及普通藥物惟名著世界德國樂的能藥力最神速最安全最有效

五淋白濁一盒斷根

藥房均售

總售處瀋陽中街中法大藥房電話二八五九

特製樂的能 藥力增加五倍 治濁效力更偉

民事刑事一般法律事務囑託

辯護士 別役增吉

新京中央通一一番地
電話三一三二四一番

君患傷風感冒乎

傷風感冒。嗆咳不已。忽而不治。肺部必傷。帕勒托足以減輕咳嗽。功效久著。其於易感風寒。亦可增加抵抗力焉。

備有詳細說明書列舉帕勒托種種用途承索即奉

哈爾濱經理 英商祥茂有限公司

帕勒托

請認明「帕勒托」字樣為記

各大藥房均有出售

PALATOL

(五)

世界強身藥惟我獨尊

諸君如不信何妨一試

藍色補丸 虛弱症之救星

珠淵藥房經理

美味與經濟

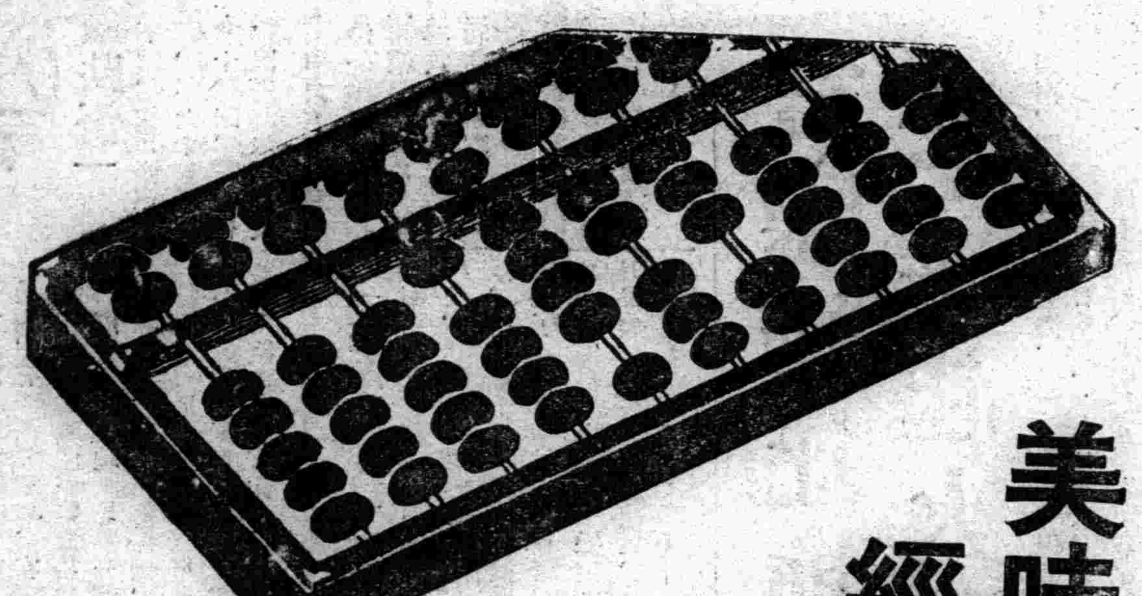

我勸倆、要作常飯的菜、如加用味の素一匙、立成美味數倍、省得費時、能夠節儉的多、此經濟、何必打算盤呢、

味の素
(味之素)

(C-455)

胃腸病 營養失調 的治療劑

阿稗精是最近醫學界提倡應用的酵母製劑、其中含有極易消化的蛋白質・脂肪鈣・鐵・各種維他命以及人體上必需的種々貴重營養要素、服之最有滋補作用、同時因其能催進消化液的分泌、輔助消化、在食慾增進・消化輔助上、可有最合理的治療効果。此外因其又能鼓勵疲勞組織、以增强體力、調理腸的本能、以整飭便通、在健康保持上、也確是無上至寶。故以之作爲腸病及營養失調之治療劑、誰曰不宜。

主治 消化不良 食慾不振 營養失調 便通不整 常習便秘 腸加答兒 病後衰頹 乳兒綠便 發育不良

價格 五五片(四錢) 一〇〇片(一圓) 五〇〇片(二圓二五錢) 一〇〇〇片(四圓五〇錢)

服法 每次四片、一日三次。(備有詳細說明書、函索即寄。)

增進食慾・輔助消化・補給營養

阿稗精 藥片

日本大阪市東區道修町 武田長兵衛商店股份有限公司

出張所奉天 奉天松島町二十番地

34-222(2)

年防密佈中

警察廳乍樹殊功

遼瀋最大巨匪 "太平"等就擒

事變後、一再糾集黨徒二百餘名、竄擾瀋遼地帶之最大巨匪太平、原名何興華、現年三十三歲、自奉衆驅擾後、旋以治安業經底定、該匪帮亦告被擊潰散、於是該匪首乃糾集舊日之黨徒、實施綁架人票、以供該等之生活、自改爲架票勒贖以來、迄今已達十餘起、其中事主抽贖者數起、而正在接洽未及抽贖者、尚有三四起、不意其黨徒等正在奔走、以遂其惡慾之中、於日前被警廳搜查股偵悉、當在全員活動之下、該匪首太平以下八名、完全被獲、同時起出槍械彈葯、以及正在接洽抽贖中之人票陳永信一名、目下正在嚴訊中、茲將破獲經過誌下、

太平以下八匪 就擒經過

舊曆九月二十六日、瀋陽縣境三區桃仙屯住戶陳仲山之子陳永信、現年十九歲、當日午後、被匪首太平以下黨徒、闖入該戶屋內、除搜索財物外、即將陳永信綁架而去、旋於事時、匪方通函、要求以五千元之代價勒贖、該戶接信後、當即與其舅父北關臭水樓子胡同住戶張岐山、及陳永信之岳父劉東閣、現任大張耳屯村長聯絡、設法抽贖、正在成功期間匪函事主、往返之信件、被警員偵悉、旋於本月十三日、派員前往匪約事主指定之地點巡緝中、當在皇姑屯沙子溝西頭三合牛店附近、即時捕獲匪犯一名、訊供名朱長山、現年三十六歲、原籍本溪火連寨人、現住沙子溝、經一再嚴訊後、方始供出爲匪太平所唆、使接洽贖票於是搜査股全体總出動之下、當於十四日經一晝夜之時間、將匪首太平以下、完全捕獲、同時將人票在瀋陽縣三區黑牛屯周永連家救出、並訊得匪首太平、除於本月初、以國幣二千七百元、被事主瀋陽縣六區住戶 關子胥將其 子抽回外、尚在遼陽某地隱藏人票一名、爲瀋縣三區白塔堡居住、現任海龍中央銀行經理高保權之子高先霽、現年九歲、目下警員正在活動營救中云、

擒獲匪犯姓名

（一）匪首太平、原名何興華、現年三十三歲、原籍瀋陽縣五區沙堡人、現住大西關赤十字病院南隣、

（二）朱長山、現年三十六歲、原籍本溪火連寨人、現住九區沙子溝、

（三）周永連、現年三十一歲、原籍瀋陽三區黑牛屯人、現住大西關利昇慶胡同十五號、

（四）高清邦、現年二十六歲、爲周永連之妹丈、

（五）韓洪文、現年三十四歲、原籍瀋陽縣人、現住工業區北關街四十七號、

（六）張永順、現年四十五歲、原籍瀋陽縣人、現住大西關大什字街路北、門牌三七一號、

（七）董賀州、三十三歲、現住大西關 黑茶館胡同 三十一號、

（八）劉玉峯、三十七歲、現住沙子溝、

寫眞　太平等八匪被擒後在警察廳排列攝影

友軍梅村部隊 凱旋返奉

前於九月以來、在東邊道各地亘三個月之討匪戰、並有赫赫武勳之小宮山部隊之梅村部隊〇〇〇名、於十六日午前十一時四十分、乘特別列車凱旋奉天、在站頭有三毛部隊司令官以下、奉各部長、在鄉軍國防婦人會外、尚有一般多數市民之出迎云、

各學校學制 擬行劃一

據教育界方面消息、文教部現以國內各地學校之學制、隨地而異、參差不同、極不一致、擬行劃一、刻正愼重研究中、約明春開學時、即可實行云、

市立小學明春 招生級數

奉天市政公署、爲謀積極發展市民教育起見、對于市立各小學校、明春招生級數、現已規定、市立二十個小學、及二部教育級數、共招新生一百零四級、收容學生約一萬三四千名、至是明春就學之兒童、當不致失學之虞矣、

掃匪工作 僅旬日間 成績如此卓著

當局爲肅淸省內之匪患、曾于本年秋、由滿日軍部開始治安肅淸工作、對于各地活動之匪團、予以澈底之討伐、茲據奉天省公署發表、十二月上旬奉天省內治安肅淸工作成績如下、

▲擊斃匪數九四七名、▲受傷匪數三七四名、▲捕獲匪數二五九名、▲鹵獲小槍五一五支、子彈九二四發、手搶一五九支、子彈二三三一發、▲投降匪數五五八人、▲收回武器小槍四七七二支、手槍九九三支、洋砲一五八七支、子彈四七四六二發、

馬車更換新牌

瀋陽警察廳、以管內馬車牌號、已屆更換康德三年度新牌之期、乃將新號牌備妥、各車戶紛紛到廳領取更換、新牌爲白地紅字、較前字體爲小云、

趙警務局長履新

【磐石】本縣警務局長宣文諧氏、調任永吉縣警務局長、遺缺以趙宏毅接充、曾誌本報、昨十五日趙氏由吉乘車而來、業已正式視事云、

"四書五經亦屬建國前之書籍"

取締書籍眞諦・鄉間尚未瞭澈

王道立國、背王道者劃！理所當然、誰曰不宜、特是取締刊物上之解釋、未能明澈、除省垣都邑固無問題外、鄉間尚不免有趨末亡本之弊、蓋因鄉愚昧於眞諦、鄉警又無懇摯說明、頓據鄉訊、凡建國前之書籍、與國體不合者、一律與以取締、早經訓令在案、惟鄉警當實施時、輒不深體本來精神、致人民誤解以爲建國前之書籍一律取締、檢點自家存書、凡屬於建國以前者、均皆焚燬、甚至將四書五經、唐宋古文史論、以及淸代詩文雜鈔、並古詞小說等類、概行銷燬、謂係建國前之書籍、王道國民皆無用也、此等本末顚倒、要不外現地 當局解釋不澈底 之結果耳、

鮮僑攤納 村稅辦法

奉天省公署、頃據瀋陽縣公署呈稱、爲縣境內居住各村之鮮僑、對于村稅、應否攤納、請即指示、以便遵等情、該署以該件在治外法權未恢復期內、外人課稅權尚未解決、未便以命令暫其負担、其已繳納者、應以捐助名義辦理、其未繳納者、爲負担公允起見、應與鮮側委婉勸商、得其諒解而辦理之爲要 除指令該縣知照外、並于昨通令各縣一体遵照云、

奉山・北寧兩路客票 團体減價提高

東方旅行社、自創立以來、爲發展滿華間之交通、積極努力、成績極有可觀、此次該旅行社鑑於最近滿華間團體旅行者、激越增加、曾將團體減價改正、與鐵路總局及北寧鐵路當局折衝中、現已決定正式辦法、自明年一月一日實施、其辦法如下、

▲鐵路總局

團體扣折人員、從來以三十名爲最低人員、今次改正最低人員爲十名、扣折率改正如左、

十名以上　三成、

二十名以上　五成、

▲北寧鐵路

十名以上　三成、

二十一名以上　四成、

五十名以上　五成、

並聞團體旅行之周旋、槪由國際觀光局担任、而總局側亦爲之謀便利云、

匪襲安寬汽車 十二人被架

十五日午前八時由安東向寬甸開駛之滿信汽車公司搭客汽車、午前十時三十分許、駛至寬甸縣第八區蜈蚣嶺、突被匪首華北軍所部三十餘名襲擊、當經警士防戰、無如寡不敵衆、結果、除一名受傷外、其他車客十二人、均被向鳳城縣境方面架去、就中十一名係國人、其他一名、係安東國道建務所之日人岸淸氏、安東警察隊刻正急追勦擊中云、

永見大佐 過奉赴津

軍政部顧問永見大佐 此次奉本國政府令、調任〃北支那駐屯軍參謀長〃、乃于十六日午後一時四十分、由京到奉、下車後歷訪中央訓練所、特務機關等辭行、即晚十時、乘奉山列車離奉赴任、豫定十七日到津履新、

又新京電、永見參謀長、于十六日午前九時、離京赴任、于軍政部大臣、西尾參謀長、板垣副長等、滿日官民、多在車站歡送、

天氣豫報

十七日 北西風 晴間曇

十六日溫度 最高 零下九度四 最低 零下廿二度二

法院旁聽錄

圖財結匪害人 發回更審反供

—下—

問 盧景山他是銀匠、常到你村去賣首飾、你女人欠他一元六毛錢、屢討不還、前年冬月十四日、他又去要錢、你說今日無錢、明天再來、不料盧銀匠走後、你就勾結匪人榮山好、和你族弟王恩君、在你家候着盧銀匠、等他再來時、你們好害死他、可巧十五那天、他未去、十六才去的、他剛進屋、你就和他口角、未幾、榮山好和王恩君、進屋把他帶到西大水溝打死、然後掩埋水溝內、還搶去七十多元國幣、及銀首飾等、是不是呢、

答 麼那事、我麼在家、那能害人呢、

問 何說未在家、在原審時你家的房東王占魁到案、怎說十四日盧銀匠到你家要錢、十六日又到你家要錢、他還說十六日盧銀匠到屋、不久即被榮山好王恩君架走、最後你拿刀也出去啦、現在你 說十二日你去王殿富家、辦理喪事、這話早怎未說呢、

答 早先我一時糊塗、忘啦

問 大水溝離你家多遠呢、

答 七里多他、

問 你是幾時、被抓的呢、

答 大同二年冬十九日抓的

問 你女人娘家姓什麼呢、

答 姓盧、

問 誰抓住你的呢、

答 鳳城三中隊、

問 你是欠盧銀匠一元六毛錢、不假吧、

答 是、

論 你還案明明你是要盧銀匠、手裡有幾個錢、因此你才勾結榮山好和王恩君、把盧銀匠害死、是不是呢、

答 麼那事、

檢察官邸蘭起立陳述意見云

本案事實明瞭、上訴人雖堅不承認、並未舉出反証、請貴院核判、

指定律師孫秀東、起立辯護云、

本案王恩嫌疑重大、本律師無意見、請貴院核判、

審判長宣論、本案今天辯論終結、候判、畫押下去吧（閉庭）

滸水小新聞

一老翁跌傷一

大南關下頭、住戶張德元之父名啓祥、年七十五歲、十五日午前十時許、往大街購買食物、因馬路氷滑、失足摔倒、腿部跌傷、當時不能起立、嗣經同街住戶李某覓見、上前扶起、護送歸家、張乃稱謝不置云、

一激撞衝突一

大西關大街地方、十六日晨刻、有淸潔夫劉某、在該馬路收拾馬糞、正彎腰拾取之際、忽由南駛來馬車一輛、向北飛行、突將劉某撞倒、劉起、怒罵車夫瞎眼、車夫不服、彼此互罵、繼而互毆、經人拉勸多時方休云、

一撞壞大鼇一

小西邊門外皇寺大街、十五日上午十一時、有一某甲推自行車由西向東、因一時不愼、竟將前行某乙之大鼇撞壞、某乙大怒、向推車者質問、該推車者亦未以好言回答、致双方發生口角、各不相下、當同赴分所理論云、

一燙傷幼童一

大西關高茶館胡同、住戶高某、有子五歲、乳名小二十五日午前九時許、在火爐旁玩耍、不知如何、竟將左手燙傷、立起白泡、哭叫不止、由其母急抱至大街醫院醫治云、

一咬傷乞丐一

大西邊門外、山東廟後身住有孫萬發者、向務小本經營、家中養有黃狗一條、十五日下午三時、有乞丐一人向該院討飯、竟被黃狗迎面撲來、咬傷腿部、當時不能動轉、後經孫萬發出而安慰並給國幣三角、僱車而去云

產婆學校考試

奉天市立醫院附設中之產婆學校、其第一期學業期滿之女生、共爲五十名、現因課程已經終了、特自本月十六日起、由市署派員監場考試、豫定本月終旬、對於各生之成績、分別核定後、即舉行畢業典禮云、

市署催徵附稅

奉天市政公署、自地方稅制改正、徵收營業附加稅以來、已開徵第一期稅、尚有多數未遂限繳納、現屆第二期（三個月一期）開徵、由該署將通知徵稅令書送達納稅各戶、連同第一期滯納捐款、均限于本月二十七日到署繳納云、

鐵路局獎懲錄

奉天鐵路局、査各站路務人員、凡成績良好者、遴次分別獎勵、溺職路員、則按章懲戒、玆新發表之奬懲姓氏、分誌如下、

（甲）錦縣列車段車隊長安齊一郎、服務第四次列車時、將旅客持有之行李票面上、記載之不正征收費額、深懷疑問、探究其原因、判明爲旅館使人之不正行爲、致使返還金元、殊屬注意周到、特奬金一封、

（乙）錦縣機務段司機生李子培、乘務第六、四六二列車、在陳家屯女兒河間二五二公里附近運轉中、發見線路上放置碎石、處置得當、免致事故之發生、注意周到、殊爲可嘉、特行表彰、賞金一封、以示鼓勵、

又査皇姑屯工廠辦事員北森正雄、在御花園分工廠勤務時與商人勾結、僞造物品請求券冒領局款、殊屬汚損總局員之體面、着即免職、又皇姑屯工廠御花園分工廠辦事員橋木眞松、當分工廠賣出之碎鐵搬出時、曾經長官再三申令注意、乃竟漫然玩忽、致有多數貯藏品被盜搬出、殊屬違背職務上之義務、着予以譴責、以示懲戒云、

糞務已由市署 正式接收開辦

奉天市內之淸除糞便事務、市政公署爲便利市民之淸潔起見、決定收歸直營、已誌本報、現對於原包人之門華淸合同、已於本月十五日期滿、該署即於十六日起、正式取消、共一切事務、改由市署衛生課直屬經營、關於今後市內商民住戶之糞便運除事務、即由該署衛生隊協加辦理、俟後凡市內各戶遇有糞夫淸除不力、或有勒索情事時、可即時通知市署衛生課長、當即辦理云、

官廳櫛比地帶 空房起火駭聞

城內軍署街路南、門牌二十號日商新滿食堂、自開業後不數日即已荒閉、迄今已屆十餘日、該地房屋、即行空閑、不意十六日午前六時三十分許突由該房後屋起火、即將小木板ヶ樓房延及焚燒、同時西鄰勝利汽車行、以及高文彬洋服店、均皆延着、幸消防隊聞警前來、赶急營救、結果、方始熄滅、計焚新滿食堂平房一間、小木板樓 二間、損失約値四百餘元、勝利汽車行平房一間、汽車一輛、約値七百餘元、高文彬洋服店木板樓一間、汽車上棚一套、損失約値 五百餘元、因其地點與官廳櫛比之中心、一時曾呈異常恐慌、至起火原因、則傳說不一、但該屋多日空閑、今一旦起火、殊屬可疑、有謂嗎啡者潛入烤火、以致焚及云、

省令各縣調査 居留民証書

奉天省署、査各縣往往有居留之外國人、開設營業者、或辦理工業者、有無居留證明書應行考査、特通令各縣長警務局長、派員詳細調査、如無居留證者、勸令具保請願、以資證明、而便考査云、

警務局長赴任

【磐石】縣公署警務局長宣文諧、調任永吉縣警務局長、昨十二日警務局全體職員、假星期之暇、在天惠芳飯莊治席恭請宣氏、以示餞行、十三日上午宣氏搭車赴永吉視事云、

軍管區司令部發表 寬輯討伐捷音

東邊討伐工作、雖於此寒天雪地之下、討伐隊等仍不稍懈、對於所有匪衆、當即賡續掃蕩、茲據奉天第一軍管區司令部發表之最近情報如下、

混成第三旅步兵第三團之二個連、本月十一日午前十一時許、在寬甸四區附近、與匪帮救國軍遭遇激戰、匪側計有匪徒二百餘名、特衆抵抗、官兵亦即奮勇擊討、相持三小時許、官兵得混成第二旅步兵二團機關槍連之應援、卒將匪帮擊潰逃散、此役互擊約亘九小時之久、計斃匪徒十餘名、傷二十餘名、獲得步槍及洋砲極多、我軍上等兵劉盛三戰死、傷兵士三名殊屬最激烈之討伐云、

又教導隊步兵與輯安縣警察隊協力十一日午前三時許、分向該縣之溝子一帶巡剿中、於當日午後一時許、在岬連之桓仁縣三區大鏡溝附近、與匪首朱司令所率之匪、約計二百餘名遭遇、激戰三小時許、該匪方當即不支、狼狽潰逃、目下軍警討伐隊正在追剿中云、

商民繳納捐租 分期辦理

奉天市政公署、現因商民每月來署繳納租款、來往費時、殊於作業有妨、玆爲便利起見、特將一、市場床租、二、官房租、三、公設市場使用料三項、定自康德參年壹月起、改爲左記四期繳納、現已公布周知、納期如下、

第一期 一月一日至三十一日

第二期 四月一日至三十日

第三期 七月一日至三十一日

第四期 十月一日至三十一日

保甲各牌設置 戶口調査員

瀋陽警察廳保甲、組織日臻强大化、各牌均有調査本牌戶口義務、使匪人不得潛踪、爲執行此項任務起見、每牌設置調査員一名、與牌長共同調査戶口、於執行調査時、發給飯費二角云、

第三期宣撫班 携帶電影出動

奉天省當局、爲力謀恢復東邊之治安、及喚起民衆注意王道之眞諦、除迭次組成宣撫班前往該地、實地講演、以資振作外、茲復爲作最後之宣撫計、由宣撫工作班撮成之各縣宣撫期間、活動電影、目下製作已經完畢、於本月十六日午後二時許、在省署會議室開始試映、由該署五廳之全體官吏等出席觀覽、定十七日由第三期宣撫班鵜飼屬官以下各員、携帶該電影、前往昌圖鐵嶺開原等縣實地放映云、

王市長山口參事官 先後赴京轉哈視察

奉天市長王廉璋、爲向中央報告本年度之決算、及明年度預算、並奉天市政之情形起見、於十四日午後十時許、由奉赴京、同時該署山口參事官、亦於十六日午後乘車赴京、該市長及參事官 預定在新京協助接洽完畢後、即將由京轉赴哈埠、對於該地之市政以及市縣之組織、有所見學、預定於本月二十三日返奉云、

又關於奉天市制問題、因組織上及一切改革等、尙未經由中央核定、對於市制之實施期、原定明年春初、或將延至明年三月上旬實現云、

警局添設特務股

【遼陽】邑警務局、從前特務警察、係隸屬於司法股、現爲謀特務警察之萬全、及維持地面治安計、特設一特務股、以專責成、其股長一席、大約以田畑指導官兼任、其以下之人員、俟發表後、再爲續誌、

鄭上尉擊潰匪團

【黑龍江】據軍界消息、第三軍管區司令部、所轄之騎二十二團第三連鄭上尉率隊於本月七日、在四站南方四十里、與平康德匪團二十九名交戰、該連長尹少校、復率酒井中尉以下二十名增援、將該匪擊潰、向德都縣方面潰逃、計是役斃匪一名、匪首平康德以下四名負傷、鹵獲步槍二枝、官方二等兵一名、頭部負輕傷云、

團部組織宣傳班

【安東】本埠軍界消息、第一軍管區所屬各團、分駐於各縣、茲爲期軍民協和、特經撰定、由各團中組織宣傳班、並總部發給廣播機及一切娛樂物品、俾宣傳於駐防地民衆、以期軍民協和、而無間閡、聞各團部現正準備之中、約於明春當可實現云、

警廳全体 慰問友軍

【安東】本埠警察廳全体職員、協議結果、以目下東邊道開始肅淸工作中之日本軍隊、轉戰各地、勞苦異常、玆爲慰問該日軍、特經決定、以全体職員六十一名中、醵集現金三十四元、購買犒賞紀念品二種、即將向安東守備隊送贈云、

孫會長維護市商

【九台】本街自保甲青年團開始訓練以來、已有月餘、現已年關在邇、凡市內各商、皆紛忙之際、尤其每日派出之靑年、杷中不無、有人不敷事之感、孫會長明珍氏、有鑒及此於此嚴寒之日、苦苦奔走、向各官署懇乞、姑予少去店員、以資維持業務、據聞官界、因念該氏純爲體念商艱、准許關于會計責任者、不必參加練習年關之役也云、

兩廳長公出

【吉林】省公署教育廳長張書翰氏、爲視查懷德等縣之教育狀況、於十二月十三日京圖車出張、赴懷德縣視査教育狀況、並至双陽農安等縣、定於一週內返吉、廳務暫由學務科長代理、

又吉林總務廳長中野氏、因爲政務要公出張新京、向中央民政部陳商一切、於本月十三日長京圖車入京、一二日內即行回吉、

滿洲中央銀行吉林分行理事劉燏芬氏、前因公入京事畢十二日歸來、

各署長會議 年防並臨檢

【大連】關東州廳警察部、於十三日午後二時半起、假州廳第一應接室內、召集州內各警察署長、並由內地視察警察界歸任之猪苗代警務課長、以及田邊州廳警務部長、白石內務部長、大和田庶務部長、石橋保安課長、石原地方課長、以下各關係官吏等臨席之下、召開一般警察事務、並關於年末警戒等事務協議會、首由田邊警察部長登壇致訓示、次由猪苗代警務課長述說視察之一切、後由州內各署長、相互交換年末警戒之意見、至於年末年初之警戒九及臨檢等等、因値時期的關係、須一層嚴重取締關此討論方法云、

冠蓋往來

▲濱田中將（駐滿日海軍部司令官）十六日午前十一時半由京過奉赴日

▲永見大佐（駐華日軍參謀長）十六日午後一時四十分由京到奉即晚十時離奉赴津

▲山口市署參事官十六日午後由奉赴京

▲長谷部少將十六日午後一時半由安奉路來奉

兒童

格言

吾日三省吾身　爲人謀而不忠乎　與朋友交而不信乎　傳不習乎（論語）

月亮 （邊淑貞）

月亮月亮。你是我的好朋友。可惜你出來的時候在○半夜中。

我們看見你的光大家都歡迎。

你的家住在天空。我們歡迎你請你來到我們家中。

月啊月啊。你爲何天晚時才出行？

大風 （楊恩浦）

風呀！風呀！你站在那一邊。我們只聽得你發聲。卻不見你一面。江中的小舟常被你覆沒。河邊的樹常被你吹折。你還可以傾屋。風呀！你爲甚麼這樣的蠻橫。聽啊！那裡。呼呼！呼呼！你又出來作響。風呀！你不要吹了。那些可憐的災民們。還沒有穿棉衣了。風呀！不要再吹了。

有天才的童年　顯露頭角的時候 （微知）

我們平時從名人傳記之中。可以看到偉人的童年。似乎和普通一般平凡的人物不同。大凡名人幼時。常常能做出異乎常兒的行爲。——雖然舉動異常。未必就是偉人。但偉人的幼年時代。總有一些特別表現。對于行動方面。或是特別的調皮無賴。或是特別的循規蹈矩。更有些怪異的嗜好。對于思想才能方面。多半是早熟。並且有充分的表現。這裡。父母就要應該加以注意了。

世界上沒有一個父母不希望他的兒女成爲偉人。沒有一個父母不希望他的兒子成爲愛迪生沙士比亞俾斯麥。但是在兒女的童年時代。究竟應該賦予些什麼教育。就應該特別加以注意了。尤其是當你的孩子是天才的時候。那是何等的幸福。但如果你不善于教導。那他將流於庸人也未可知。「天才總有爆發之日」。這句話是很不可靠的。

大音樂家貝多芬的父親是樂師。所以他在五歲的時候就開始練習音樂。而成功了空前絕後的樂聖。但使他不幸而生於普通的家庭裏。則雖有音樂的天才。又能有什麼成功。又如法國惡魔派詩人波得萊。原是一個天才文學家。而其繼父阿比克大將。偏偏憎恨文學。三番五次設法移轉他兒子的嗜好。使波得萊沒有得到很好的文學陶冶。——雖然波氏未嘗因此而損失他的前途。但於其進展的時間上。可算非常的不幸了。

天才的兒童。確是高於一般常人。池大雅五歲就工書。福特幼時歡喜修鎗。邊沁三歲時就能讀賴賓的歷史。華葛頓爾十一歲時就能作悼歌。丁尼生十四歲時就作了很多的詩。普希金十一歲時精通法蘭西文。歌郭里十二歲便就辦了一份雜誌。巴爾芒九歲便作的戀詩。拉紮列夫斯基十五歲作小說。初德林堡八歲便想建立一種生活之道。列辛從小有神童之名。席勒十一歲便作詩。布爾塞五歲已能讀沙士比亞一名作。鄂南遮十五歲出版抒情詩最初的詩。岩野泡鳴十六歲時作歷史小說。餘如和夫曼斯塔爾發表韻文獨幕劇時。也不過十七歲而已。但這裡又不可一概而論。如加拉伊爾。小時却很遲鈍。沙士比亞幼時。也不過是一個平凡的孩子。

做父母的人。應該注意於他的孩子們。使其充分的發展個性。不能違拘了他的嗜好。我國有一段傳說。說年羹堯小時能訓練老鼠下操。而執法嚴厲。這裏已表示年羹堯將來能善于用兵。話雖不甚可靠。却可見童年時代的一切。與各人前途的關係非常重大。譬如愛迪生小時。因爲懷疑小鷄從蛋中孵出。竟將蛋放在身邊孵了幾天。不就有天生的科學精神嗎？

德國法學博士客爾維德。因爲他父親的教導之功。八歲即能通德法意拉英希六國語言。九歲入大學。十四歲提出數學論文而成哲學博士。十六歲又得法學博士。

孩子的父母們！你們應該如何的教導你的兒女。使他的天才發展開來呵！

射鳥的報復 （文響揚）

滿洲的兒歌 （大孩頭）

一

蝗蝗蟲子滿天飛。
沒娘的孩子眞吃虧。
那裡睡？
籠坑台上睡。
鋪甚麼？
小狗皮。
蓋甚麼？
小簸箕。

二

張大嫂。
李大嫂。
上南山。
去拔草。
肚子疼。
往家跑。
跑到家。
蓋上被。
鋪上草。
養個白胖小。

三

螞蟻過河。
踏斷了橋。
白楊樹上結花椒。
老鼠捉了個大狸貓。
東西路—南北走。
南北路上人咬狗。

四

一九二九不出頭。
三九四九凍破瘤口。
五九六九窮漢伸手。
七九河開。
八九雁來。
九九添一九。
黃牛徧地走。

五

蘿菜根。
攏發芽。
我同姐姐喝杯茶。
茶又香。
酒又甜。
我同姐姐去逛花園。
花園裡。
一汪水。
濕了姐姐的花褲腿。
姐姐姐姐你別哭。
待上三年做媳婦。

六

上山採大黃。
下山遇霸王。
人不在大！
大小孩。
小小孩。
大孩小孩。
都出來玩。

兒童小智囊 （木子）

這是從各國兒童讀物中。譯過來的零碎東西。有趣味。有道理。我想這當是小朋友們所喜愛的東西。—至少我相信。牠可以給你們些兒意味。假如你們肯思想一下。好讓牠和你們握一握手。頂個見面禮。—於奉天旅邸。

他幹甚麼來啦？

一根頭髮也靡長的老頭子。跑到理髮舖去。老屁股往凳子上一坐。眼睛閉閉着。這回。理髮匠可難啦心啦。借錢？不認識他。找掌櫃的？又坐到理髮位上。理髮？禿腦袋溜明起光又一根頭髮靡有。小朋友們你們猜這老傢伙是幹什麼的？哈！人家。人家老來漂亮。剃鬍子來啦！

誰是犯人？

旅館的主人到警察署去報告說。「有個青眼紅髮的犯人。現在到食堂去了」。於是。旅館主人領着警官到食堂去捉。可是食堂裡只有兩個男子在吃着晚餐。一個是黑眼紅髮的漢子。一個是青眼黑髮的漢子。那警官想了一想。走進前去。捉了一個漢子。小朋友們你們猜。誰是犯人？警官把誰捉去了？嗳。一定捉那個青眼黑髮的漢子。因爲他爲避免警官的眼目。已經化裝了。但是頭髮可變。眼色是不能變的。所以。捉他一點兒也靡錯。

猜數法

小朋友！你的朋友心裡想個數。你將怎麼猜呢？不忙。不忙！那可以讓他把那數二倍起來後。加一。再乘五。又加五。再乘十。所得的數。你減去一百。去掉兩個零那就能得原數—你朋友所想的數了。現在我列個公式如下。

原數……3
二倍後…6
加一……6+1=7
乘五……7×5=35
加五……35+5=40
再乘十…40×10=400
減去一百…400−100=300
去兩零……3=3

這是百試百驗的好法子。小朋友們。你們試試吧！

爬上來 （高浚宇）

夜輕輕地把雲幕扯開。
香着微笑的月亮兒。
把它的臉兒呈露在幕外。
活潑的孩子叫道。
月亭眞可愛。
光明照遍世界。
我和你相見。
我想搬着梯兒。
爬上來。

待人寬恕的裴行儉 （教師匠）

唐朝時候的裴行儉。通兵法。善知人。是一員有名的將官。他雖然一向生活在行伍中。可是性情溫厚。待人寬恕。絕對沒有武人的粗暴習氣。

在當時。大食國發生亂事。高宗特派行儉做安撫使。前去勘定。行儉奉命以後。便帶了一枝兵。走了幾萬里路。終於打平叛黨。建立奇功。當他凱旋回來的時候。大食國王特地挑選許多珍珠寶物。送給他做紀念品。那些珍寶。件件都是很貴重的東西。行儉帶回以後。小心地藏著。從來不肯輕易給人觀玩。有一天。他設筵款待部下的將士。便叫護兵去取出那些珍寶。陳列在大廳上。給公衆鑑賞。

其中有一個最貴重的瑪瑙盤。圓徑有二尺多長。文彩非常雅緻。是行儉最心愛的玩物。不料。由護兵王休烈捧了這個瑪瑙盤從階下走上大廳的當兒。不知怎麼一個不小心。左腳忽然踏住衣襟。身體便絆倒了。手裏捧著的瑪瑙盤。也就撞在階沿石上。撞得粉粹。

王休烈闖了這個大禍。自然萬分驚駭。當下就在行儉前面。叩頭求饒。甚至額上磕破了皮。流出血來。

在別的武人。見護兵毀壞了他心愛的玩物。至少要責備幾句。甚或要責打幾板。可是行儉素來待人寬恕。沒有一般武人的習氣。當時他不動聲色。和藹地說道。『快站起來！——盤子打碎了。就算了。你並不是故意毀壞的。何必這樣呢』？

日本第一的 （野君子）

大肚子漢

在日本山形縣地方。有一個三浦三藏的老頭兒。自稱他是日本國第一個的大肚子漢。他說自己。有一次。一頓飯吃了五十海碗的麵條。五十碗的蕎麵條。以外還加上三升米的糕餅。一百四十七個花卷兒。十六塊豆腐。一貫肉。四條干魚。最後喝還相面湯似的。吞了一升半的活泥鰍魚呢。

大銅像

在日本大阪天王寺公園裡。市立美術館的南崗上。有一個從前當過大阪市長池上四郎先生的銅像。他那一千貫重。一丈八尺高的金身。站立在那三丈四尺來的花崗岩的石台上。那是有多麼雄壯啊。若從地基量到那最頂上。一共有七丈三尺那們高。這個銅像。可不算小罷。

大木魚

在今年二月時候。日本帝國興信所長後藤勇夫先生他捐助給日本最有名的高輪泉岳寺裡。一個最大的木魚。據說這個木魚。有三尺一寸八的直徑。就是用漆錢。花費的漆錢也費了不了少現在是在本堂前右邊放着。這個木魚。可以說大的夠瞧吧。

愛同學說

法庫縣立大什字街兩級小學校五學年　高浚宇

愛是人生的目標。也可說愛情是心的藝術品。要有了愛情就能給人們一種靈感上的興奮和進取。所以我們對同學要有愛情才能把品格提高向上。那麼愛同學眞是無價的貴產呢？人間沒有一樣能比上愛情的甜美。宇宙間最有興趣的就是愛了。要能講愛對于道德天性上增長了許多助力。所以愛是人類無價的貴產。同學相愛也就是因爲這個道理。望大家都要勉勵才好。

日本兒童努力　鍛練心身

在東京世田谷區松陰神社傍。設立松陰振武會。目的在鍛練兒童心身。會員有四歲十四歲之兒童。已于八日午前結成該會。旋一同詣松陰神社。寫眞即參拜之小劍士。

熱熱涼涼

事情是那麼奇怪！你一隻手放到熱水裡。一隻手放到涼水裡。一會兒再一塊兒放到溫水盆裡。你將會感到。方才熱的那隻手變涼。而涼的那隻手却又熱了。（這是一個實驗。我們的手放到溫水盆裡。雖然溫度相同。但因那時皮膚的感應。可就覺着兩樣呢。）

智力遊戲 （鶴山）

小朋友們。這圖上一共是有黑白二種大小不同的圓點子十四個。現在我們要把它劃分開來。變成七對。是二個點子。但可用三根綫照這樣的做。每對小朋友們！你可能夠嗎？答案在下期發表

猜心遊戲 （伯珩）

先拿四個不同的東西。像棋子。天九牌。或麻雀牌均可。配列如次。（橫排亦可）

（甲）　一二三四
　　　　五六七八

在這八個東西之內。令對方任擇其一。記於心內。猜者問『你心記的在於那一行』？答倘爲第二行。則猜人從被猜人未說的一行起。一將兩行的東西交互轉動作如次。

（乙）　一五二六
　　　　三七四八

（注意）答倘爲第一行。則將甲表從第二行移動如次。（注意以下。亦同從畧）

作（乙）表後。猜人再問『你心記的、那一行？』答倘爲第一行。就從第二行移動如次。

（丙）　三一七五
　　　　四二八六

得（丙）表後再問。答倘爲第二行。則又照前項所說方法移動。處列如次。

（丁）　三四一二
　　　　七八五六

得（丁）形後。猜的人就說『你心記的是第二行最末那個「六」字』。

後娘的毒 （王立僖）

通化民謠

小白菜。
地裡黃。
七歲八歲沒了娘。
跟着爹爹還好過。
就怕爹爹娶後娘。
娶了後娘三年整。
有個弟弟比我强。
他吃肉。
我渴湯。
拿起筷子淚汪汪。
親娘想我！
我想親娘！
親娘想我一陣風。
我想親娘在心中。
河內開花河內落。
我想親娘誰知道？

寂寞 （宗蔵）

寂寞。寂寞。
好似獨臥在海心一樣。
星月交輝。
海波如畫。
問那裡是歸途？
一片黯淡。
一片蒼茫。
寂寞。寂寞。
好似獨立在挨佛勒斯峯際。
冰雪成原。
天氣怒激。
問那邊是歸途。
一片雲來。
一片雲去。

奉天省立各學校招生　廣告

校別	募集科別	級數	試驗期日	試驗科目
兩級中學	普通科高中	二	自一月四日至七日	日語、數學、國語、人物考查、身體檢查
	普通科初中	二	仝	日語、國文、數學、人物考查、身體檢查
奉天師範	普通科師範	三	自一月八日至十一日	數學、國文、日語、常識測驗、口試、身體檢查
海城師範	普通科師範	二	自一月八日至十一日	初試、國文、數學、史地、日語、覆試、國文、數學、日語、常識試驗、口試、身體檢查
東豐師範	普通科師範	二	自一月八日至十一日	初試、國文、數學、日語、史地、覆試、建國精神、口試、身體檢查
遼源師範	停招			改設初級農科招收級及試驗日期另飭知
四平街	普通科師範	二	自一月八日至十一日	國文、日語、英語、數學、常識、體操、口試
女子師範	師範	二	自一月八日至十一日	國文、日語、數學、常識（史地理代生物等類）
	普通科初中	三	仝	國文、日語、算術、常識（於史地自然等）
第一工科	機械科高中	一	自一月十二日至十五日	國文、英語、日語、數學、理化
	土木科高中	一	仝	仝
	電工科職業	一	仝	國文、算術、日語、
	金工科職業	一	仝	仝
	紡織科職業	一	仝	仝
第二工科	應化科高中	一	自一月十二日至十五日	國文、日語、數學、理化
	採冶科高中	一	仝	仝
	製革科職業	一	仝	國文、日語、算術
	印刷科職業	一	自一月十二日至十五日	國文、日語、算術
商科	商科高中	二	自一月十二日至十五日	國文、數學、英語、日語、口試、身體檢查
	商科職業	一	仝	國文、日語、算術、口試、身體檢查
奉天農科	農科高中	二	自一月十二日至十五日	國文、日語、數學、英文
	農科職業	一	仝	國文、算術
營口水產	漁製科高中	一	自一月十二日至十五日	國文、日語、英語、數學、理化
	水產科職業	一	仝	國文、日語、算數
女子職業	縫編科職業	一	自一月十二日至十五日	國文、日語、算術、口試
	刺繡科職業	一	仝	仝
	商科職業	一	仝	仝
第一初中	普通科初中	四	自一月十六日至十九日	國文、數學、日語
第二初中	普通科初中	四	自一月十六日至十九日	國文、算術、日語、口試
第三初中	普通科初中	四	自一月十六日至十九日	國文、日語、算術
女子初中	普通科初中	三	自一月十六日至十九日	國文、日語、算術

詳細簡章應向學校直接函索

814

王揖唐靜養津門 賦詩三首以明志

天津訊云、在津靜養中之王揖唐、近作數詩、覓錄如下、一、手援天下吾何敢、度外斯人總未能、墨頂楊毛兩無取、吉壇薪火是傳鐙、二、楚固失之齊未得、彌天浩劫墜乘除、括吾囊更鉗吾舌、寂寂晨昏共木魚、三、鑑眞惠果重來否、宰海心光赫有靈、南贍部洲昂首瞰、不知佛眼爲誰青、王氏旬以來、足跡未嘗履平、賓客來訪、亦未接見、外傳來平說非事實、(上圖王氏)

世界珍聞及其他

施劍翹刺孫案(一) 辯論終結經過 被告律師雄辯四座動容

津訊、施劍翹擊斃孫傳芳一案、自地方法院於上月二十五日一度開庭調查後、十日晨再開辯論庭、八時一刻開審、當庭施之辯護律師余棨昌、胡學騫、辯訴歷時甚長、孫家代理律師張紹曾、王灝、附帶民事部分、訟請判由施女賠償慰藉費十萬元、十時半辯論終結、定期宣判、孫方民事部分分案審理、茲誌開庭情形如次、

警衛森嚴 旁聽席告滿座

(十日)晨八時、施女由西頭看守所提、着青緞棉袍藍呢大衣、戴灰色毛線織博士帽、足登青絨棉鞋、由看守四人押送、先在檢察處休息、審判長孔憲璋、主審推事文人豪、陪審推事葉德權、書記官劉再華、并坐大法庭、須臾檢察官孫瑋、被告辯護人余胡兩律師、孫方代理人張王兩律師、偕孫長子家震均蒞庭、開庭前旁聽席上、即告滿座、後至者咸屏肩而立、總男女旁聽者不下二百餘人、內以女師學院學生爲最多、以大法庭之寬綽、亦殊覺不勝擁擠、甚有擁窗台而坐者、其未能領得旁聽證而遭擯拒於庭外之人、更逾百數、開廳後首提訊施女、由看守所看守二名、携檢法進警衛、戒備甚嚴、推事略訊施女年齡籍貫、即由檢察官起立宣佈起訴意旨、

縷供前情 施女泣不可仰

旋施女供述施孫結仇及蓄意刺孫經過、略謂、向住太原其始來津、在津係與老母及兩幼子同居、母親於此事發生前赴京、有一兄現在西山養病、一弟在南京任職、另二幼弟則在東瀛攻讀、一妹在醫肄業、告國人書及卡片詩句、係個人所寫所作、會在塾讀書七八年、父名施從濱字漢亭、曾在兗州濟南各地鎮守使、以後歷任四十七旅旅長、師長、軍長等職、自幼與父同居、未嘗少離、推事問你父待你如何、答稱最爲慈愛、但不似一般之溺愛、常時對我及諸弟訓話、恒歷一小時、每訓以應愛國愛名、不可多留銀錢、爲子孫造孽、先父崇尙舊道德、當時因家鄉女校校風不好、故禁余入校、惟時教以如何做一賢妻良母、先父係民國十四年在蚌埠車站、被孫傳芳俘殺、言至此泣不可仰、其時余及余母、均尙在濟南、僅知前方失敗、得不着從父確信、至是施之辯護人胡學騫起立、呈遞當日紀載戰況報紙、內載孫之通電、謂將施從濱斬首、施女所供、在濟旣不能得有確息、遂即返津親友皆勸慰謂無殺俘道理、一日因僕役說吾「綠毛線鞋穿不得了」始知吾父凶信、翩又接到族叔族兄來信、假同鄉會名義、找紅卍字會乃獲領回屍首、當時即起意將孫殺死報仇、徒以當年孫正大權在握、無法可想、推事問、你家別人、有無報仇之意、答、當時吾弟則凡自東洋歸國、會有此心、被吾攔阻、以後有無此心不知、但吾家只餘孤兒寡婦、手足雖多、只各盡其力而已、至於入居士林聽經、大約爲十月十九日、並無人介紹、因該林對聽經者並不限制、十一月十三日會以靠薰化名、塡寫入林志願書、由一女林友張太太爲名譽介紹人、其實事先並不相識、自初入林至殺孫共去過五次、

刺孫經過 槍法得自家傳

推事繼訊、孫傳芳之面貌、如何認識、施女答「認識他的面孔、就難拉」、嗣即縷述、如何從其子大翠培才小學而認孫之女公子家敏、如何認識其一○三號、(市府指二五七號)之汽車、在太原如何買槍、因太原一友人妻產子、友人托爲招應、故五月節前後得槍、直至七月始行返津、返津後如何到孫家舊宅知其搬家、如何在耀華中學重逢孫家敏、如何在各游藝場所尋孫、思由孫女認識其他家人、中秋節如何無意中興孫巧遇、以後如何因其父在觀音寺做十週祭辰、而於僧人口中得悉孫爲居士林理事長、並如何於仁昌廣播無線電中、認識其魯省口音、均會詳見前報、施供當日在仁昌電臺門外自立時、因恐時久招人疑惑、會在一米舖假作看大樣子此孫登車笛聲一響、回首即見果爲孫傳芳、以後在居士林會見兩照片、均有孫在內、更加眞切、入林聽經之第一日、孫及新雲鵬均未到、等二次有某處高僧海慧講經、林中懸燈結綵、兩廂房更懸佛像甚多、是日孫新均到、余即暗中看定方向、以後函召吾弟、將老母接到南京、直至十一月十三日、始動手殺他、當時實沒想到活到現在、這是出乎我意料之外的事、至油印之卡片、蓋預備當時有人得若一張、則吾代父報仇之事、可以傳揚卡片內曾寫『請看吾的告國人書』、即是此意、十三日天雨我去林時、並未携槍、及見孫來、忽又自悔繼念兩勢求停聽經者少、正是天給的機會、人少放槍危險自也少、遂雇汽車返家取槍回林、將孫三槍擊斃、問以前曾否學習放槍、答先父在世、常於枕下置有自衛手鎗、槍之組織及用法、先父均曾告訴、故知槍上機件作用但沒試驗過、再說將門之子豈能不懂打槍、

高跟鞋上「新生活」 當局認侮辱罰辦

武昌通訊、省新生活運動促進會、函省會公安局云、案據本會職員魯移山報告、「爲報告事、竊職查得武昌新武昌路勝鄂皮鞋店有高跟女皮鞋一雙上做(新生活)三字似有侮辱新運情事、當即購買存會、以資證明、如不予嚴厲處分、自不足以觀後效、職未敢擅專、用特據情呈報鈞座鑒核」等情、據此、當經提交本會第三十三次幹事會議議決、函請省會公安局罰辦、並分函漢口市公安局一律查禁等語、紀錄在卷、查新生活運動爲轉移風氣、復興民族之基本工作、凡我國民、自應絕對遵守、並隨持保持其尊嚴、該勝鄂鞋店竟敢以新生活字樣、製於女人皮鞋上、實屬侮辱新運、若不嚴加懲處、將何以儆效尤、除分函漢口市公安局一律查禁外、相應錄函達、即希查照、予以罰辦、並望將轉理情形見復爲荷、

意大利全國 禁售聖誕樹

羅馬電云、法西斯黨秘書斯達拉司、頃決定取締「聖誕節樹」、謂其「並非意國固有之習俗」同時並通令全國黨部秘書、禁止各地出售聖誕節樹、

陳賡夔發明 漢文打字機 能橫直並行

滬訊、住居本埠皮少尉路厚德里寧波人陳賡夔、鑒於華文打字機不能橫直並用、誠爲缺憾、乃悉心研究、茲已發明能橫直並打字機一種、並已具呈實業部、准予專利、記者特訪陳氏、陳着藍布短衫褲、人極質樸、據談、前曾服務於商務打字機廠、中途感於華文打字機之能橫打者、即不能直打、能直打者、不能橫打、應用上不便滋甚、乃即悉心研究、以求精密、旋蒙出示其已製就之國文打字機、機作橫式、長十八吋、直二十二吋、高九吋半重約六十五磅、其特點有(甲)材料完全係國貨、(乙)能橫打復能直打、(丙)祗須四號字、任何印刷所可配、(丁)無打崗字之處、故其效用、爲任何華文打字機所不及、該機現經定名爲陳式國文打字機、並具呈實業部、請予專利、茲奉實部工字第一三九四七號批云、具呈人陳長庚、呈一件爲遞令送打字機圖樣及說明書、請予專利由、呈件暨附件均悉、仰候報交獎勵工業技術審查委員會審查後、再行核辦、至物品在呈請專利時期、可否製售、在條例上並無限制、並仰知照此批、

陝西隴縣 發現鹽泉

西安電、隴縣老虎溝煤區水泉、發現鹽質泉水、係石鹽礦之外盜與四川井鹽相同、將來出產必豐、

丁槐遺櫬 運滇公葬

南京訊、丁槐遺櫬、刻已運達海防、即轉滇安葬、旅京滇人朱培德楊杰李宗黃等聯名電滇龍主席、主持公葬、丁氏次子樹年、七子瑞年、現奉行政院電召來京、垂詢丁氏甲申戰法越情形、俾宜付國史、日已將史料呈交行政院、日內即可由國府發表褒卹令

臨城發現類似 古代墓地巨室

臨城縣屬崗西村西北二里許處、有土丘隆起、前日突被該所在地田主掘開內則類似古塚、有地室四、三大一小、中通巷道、大者高丈餘長四丈、寬三丈、小者適有其半、純以長約二尺、寬一尺餘、厚五寸之巨磚砌就、其中淤泥盈尺、悄然四壁、一無所有、該村長曾報縣府縣長、一度親往察視、得悉如上情狀已令又行封埋、據云係古伏兵地室、該室之西尙有一處、再四五里、至崇禮村亦有二處、惟其他三處未經、開掘莫能鑿實、然稽之古籍、列國志載有「趙廉頗兵至房子城、因累腹在斯乃匿其丁壯於鐵山」、查該村西距鐵山僅十餘里、臨城古爲房子縣、抑該地室果即廉頗之匿兵所耶、

孚威將軍親書孫傳芳誄文

天津函云、直魯同鄉各要人、在津爲孫傳芳開追悼大會、隱居北平之吳佩孚將軍、與孫手書隸字誄文云「辛酉之秋、內戰蔑炭、同受朝命、湘川平息、當陽玉泉、以少克衆、好謀而成、智仁而勇、癸亥定閩、甲子撫浙、旌旗所至、畏威依德、主盟東南、袞帶雍容、與民休息、羊杜之風、大智若愚、急流能定、如筏喻者、回寺究竟、究竟何來、明鏡非臺、生也何榮、死亦何哀、民有去思、況吾手足、黃壚之慟、寒泉一掬、擊楫中流、晉從吾游、滔滔江水、吾思伸誄」云、

一胎三男

隆平通訊、本縣城內住戶馬文華、年三十九歲、務農爲業、家境清寒、妻楊氏、年相若、生有三女二子、生活甚爲窘迫、詎料楊氏於日前又胎一生有三男、俱皆精神飽滿肥潤異常、文華因感於經濟拮据、不克養育、乃懇請本縣救濟院予以體恤、該院遂商同縣府、決予恤金五十元、以期撫育成人云、

惡姑 慘殺童養媳 塞屎道剪陰部

汲寧訊、慈南歲廟後、有陳某者、年四十餘、務農爲業、家有一妻一子、其妻姚氏、年相若、兇悍異常、子年十餘歲、在附近某小學求學、於去年間、經人說合、聘娶應家河塘應耀林之女家弟爲童養媳、家弟年八歲、活潑伶俐、耀林本愛若掌珠、因近年農村破產、不足以維家計、故忍痛將其愛女、與人爲童養媳、實出不得已也、家弟自過門後、姚氏即使之操作雜事、稍有錯誤、即拳足交加、並日限織草鞋八双、否則不許飲食、甚至揮棒亂擊、傷痕斑斑、方始罷手、家弟年幼無知、惟有呻吟暗泣、致可愛之女孩、早已瘦骨柴立矣、今年春鄉瘧疾盛行、家弟亦罹是疾盛烈、睡臥牀上、精神衰弱、於晚上常遺溺於牀、姚氏早視若眼中之釘、不勝洗被洗褲之恨、頓萌惡念、竟將洋瓶上之軟木塞、置於家弟下部、使其夜間不再遺溺、家弟自經其摧如此安排後、尿不能出、故腹部脹大、痛苦難受、姚氏猶以爲未足、日前用利剪一把、將家弟陰戶剪開、家弟當於該時慘叫斃命、姚氏見已釀成命案、心中着慌、商之乃夫陳某、陳某見事已如此、當報告其父、佯稱病斃、耀林本懦弱、亦不疑有他、然家弟叔祖應某、現任慈城馮恒大醫園經理、平日對姪孫女受陳家之虐待、亦略有所聞、茲聞家弟暴斃、心甚疑惑、故親自往觀後、發見家弟身有傷痕並非病死、故大起交涉、欲陳某厚葬家弟、並令賞八十元一具之棺材、經某甲調解、以四十元買材、二十元買衣服等、陳某亦即應允、將由派出所徐警長、亦據人報告得悉、當飭警士二名、前往調查、乃經陳姓挽人說情、徐警長以事關虐斃人命、親往陳某家驗屍、果見傷痕斑斑、決將姚氏夫婦轉送法院懲辦云、

大東書局仿南宋體精印(縮版)

唐宋八大家全集

特售預約 十二月底截止 同時分期出書

請以最低廉之代價・購取最完整之名刊

較原刻本便宜十倍・較石印本便宜四倍

收輯完備 有多種佚本・爲坊間所不易覓到

校勘謹細 用三種善本合校・絕無舛誤脫漏

排印精美 全部南宋字印・挺秀比衆不同

售價低廉 皮藏精讀・餽贈親友・惠而不費

唐宋明清四大政治家全集……發售第一期預約 平裝全部四元・郵費一律外加 精裝全部六元・分購價目備索

			平裝	精裝預約價	郵費包紮費
韓昌黎全集	平裝八冊 二元八角	預約	國幣六角	國幣九角	一角一分
柳柳州全集	平裝三冊 二元六角	預約	國幣七角	國幣一元	一角一分
歐陽永叔全集	十一冊 定價八元	預約	國幣一元八角	國幣二元七角	二角一分
蘇老泉全集	平裝一冊 一元六角	預約	國幣三角	國幣六角	一角一分
蘇東坡全集	十六冊 十二元	預約	國幣二元七角	國幣三元九角	二角一分
蘇子由全集	平裝八冊 定價六元	預約	國幣一元三角	國幣一元九角	一角四分
曾南豐全集	平裝三冊 二元八角	預約	國幣六角	國幣九角	一角一分
王安石全集	平裝八冊 定價六元	預約	國幣一元二角	國幣一元八角	二角一分

合購平裝全部八元、精裝全部十二元、免費姓名燙金、已購四大政治家全集者、祇須再購七種、即成全璧、(平裝十元五角精裝十六元)郵費一律外加、樣本承索即奉、

瀋陽鼓樓北 大東書局發行

開幕紀念 每星期日 施療眼科病症 由午前十時至午後二時

眼科 奉天馬路灣(奉天汽車公司東隣) 馬路灣眼科醫院 電話(滿)四五二四番

內、外、皮梅科 小兒科專門 院長擔當 副院長擔當 入院隨意 電滿四七六六 奉天城內西華門大街(黃汽車停留所前) 西華門醫院 治阿片癮者相談所 院長 中屋敏夫

商標 代理呈請 前實業部商標局囑託 中根齋 電話三一五七七二番 新京東五條通三番地

職業問題

想謀正當職業須有專門學術欲學現代需要之專門學術又因維持環境和現在的地位而又不能脫身惟有投入本會函授部學得新式簿記爲最好良機因爲通信教授第一不拘時間第二不曠正業詳細章程請附郵票四分寫明寄交新京滿洲郵政局私函信箱第二號即寄 駐京大連銀行簿記講習會函授部啓

招聘各省總支社

營業種目 完全專賣特許各種
一、防水靴油大中小各種及各色
一、商工大臣賜獎勵金之洗衣板
一、化學用紙學生用各種學習帳
一、化學金筆各種其他學生用文具品各種
一、自轉車自動車刷器
總支社長資格 對於商界有經驗者
利益特別優厚 薪金四拾圓以外另有提成支給
志願担任何省請指定來函即將簡章及說明書等無料贈呈請諸君速行辦理是幸
滿洲國總發賣元 奉天市南八條通梔町五十八番地 日滿興業社 社長 寺崎芳松啓

印材 諸印章附屬品一概俱全 京城府黃金町二丁目 中島印材店 振替京城一五二〇五番 電話本局三四四三番 限定對蓋店圖章 印章函索者奉贈價目表

滿洲料理 西洋料理 中央飯店開店廣告
本店開設在新京豐樂路自建新式三層樓房內外款式房間潤大汽管電扇陳設俱備專辦滿酒席歐美大菜尙有露西亞式隨意零酌無論重大宴會婚嫁壽堂各適其宜新由北京聘來厨師庖役各樣菜蔬調和良善諸品名酒茶食點心無不精美而且格外價廉使屬人等伺候週到謹擇於國曆十二月五日即夏曆十一月初十日務請官紳商學往來貴賓及各機關各界人士隨便駕臨光顧幸甚 本店主人 劉紉齋謹啓 電話 賬房【2】二三九〇 樓房三八八番

奉天中街路南 電話二三四七 潤記專門帽店 英國細長短絨帽 意大利流行禮帽大全 大宗水獺 大領 皮張 皮帽 齊備 價廉 歡迎批發

飯田巖法律事務所 辯護士 法學士 飯田巖 奉天商埠地二緯路八二 奉天日本總領事館警察署前 電話(日)長二三〇五番

開明 奉天中街 吉順絲房門對

美術禮品 永久紀念 人人歡迎 各界咸宜

博愛醫院 院長 孟天成 副院長 日冲飛翔 本院 大連市小崗子 分院 大連市 各科診療 阿片嗎啡戀治療 各種肛門病 普通並異常分娩 驗血檢齒 骨折脫臼 齒科拔工 愛克斯光科 電氣治療 愛克斯光出張撮影 健康相談 臨時入院

鳴謝治愈羊角風

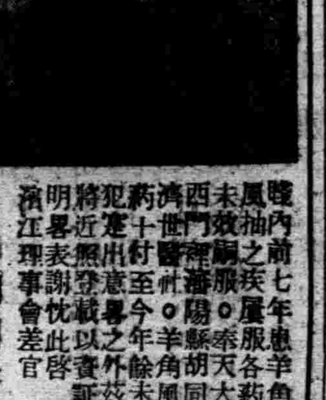

賤內前七年患羊角風抽之疾、服各藥未效、嗣服奉天大西門裡濟陽縣胡同濟世醫社羊角風藥十付至今年餘未犯、寔出意暑之外、茲將近照登載以資証明暑表謝忱此啓 濱江理事會差官 呂朝閣啓

敬送 遺精早洩 健忘不孕 腎虧腦弱 古宮秘方 一並送靈藥 不取分文
先祖如南公宦遊舊都得於大內治腎腦諸病服後能使精關強固思想靈敏容顏美潤神效驚人先祖在日三十年來嘉惠鄉里俱奏奇效遵囑濟世敬托上海白克路同春坊四七號博濟局代送函索剪報即寄(服)

官准立案 胃腸新藥 紅色造福 本藥係經本堂醫士李炳暘發明
效驗素著 男女適宜 主治 胃腸諸病食積水積寒積氣滯寒熱便秘下痢膿血大便稠黏久吸鴉片便燥者尤有效驗小兒不思飲食吐乳吐食大便不整胃腸積熱久服不生胃腸病更會進飲食以上俱有實效
大盒二元每打二十元 小盒一元每打十元 外埠函索不加郵費
奉天大西邊門外鴻育堂藥店 滿電話三三五一號

盛京畫報

新任日陸軍政務次官岡部長景子爵

冬季歐會滑氷場全景
德國格爾密休滑氷場

新任樞密顧問官上山滿之進

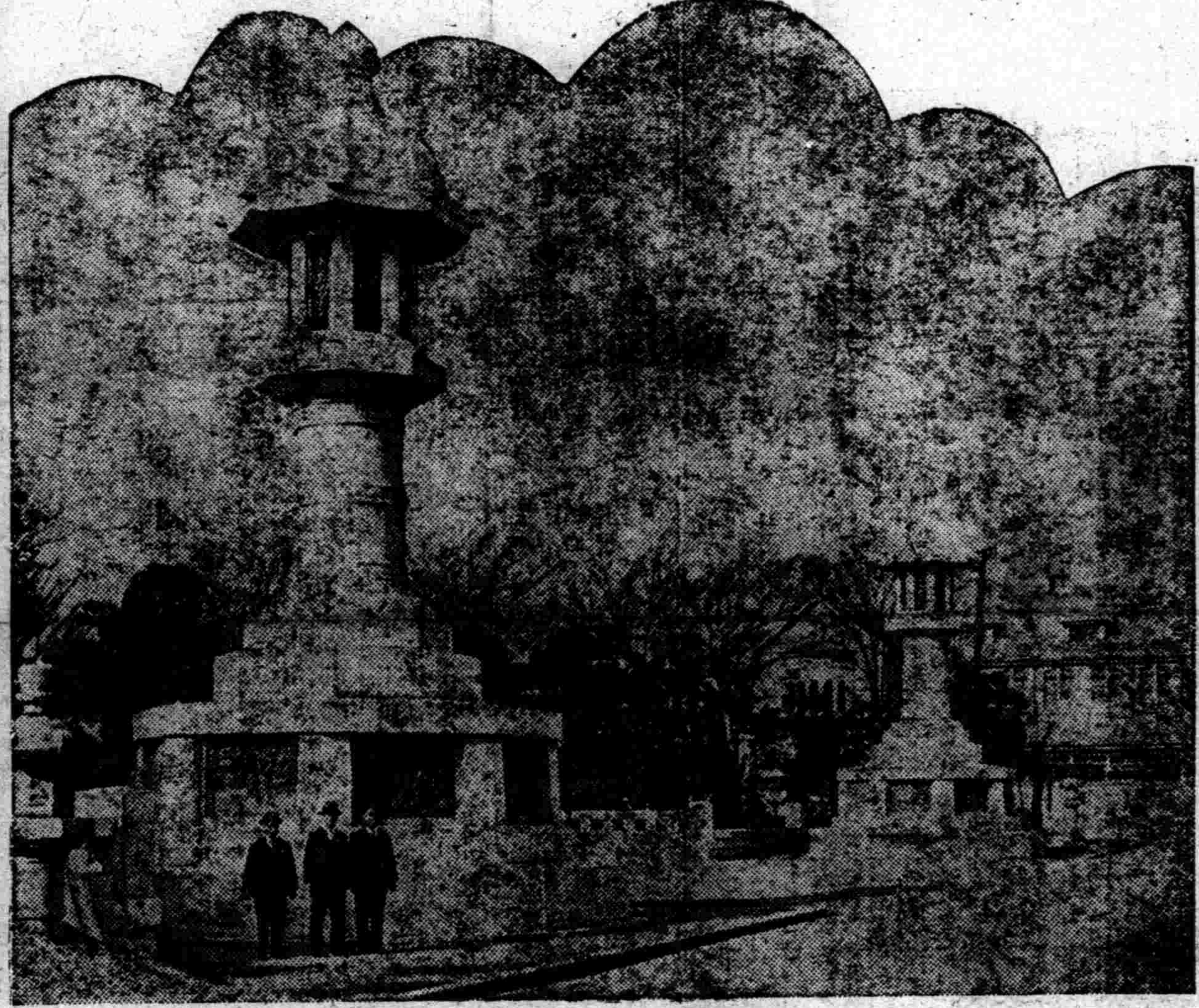

世界最大燈籠竣工

在東京九段靖國神社境內、頃將世界第一燈籠完成、按該燈籠經三年工程、今始告竣、於廿七日預定舉行盛大的獻納式典及奉告祭、

日大本教大檢舉

京都府警察部、關於大本教之不敬事件、約一年前以來之內偵、八日黎明、突如襲龜岡町大本教天恩鄉並綾部町皇道大本教本部、檢舉數百餘名、又襲東京昭和神聖會本部、頗惹一般注視、(圖由上、東京昭和神聖會總本部、該本部神殿、出口王仁三郎二女梅野)

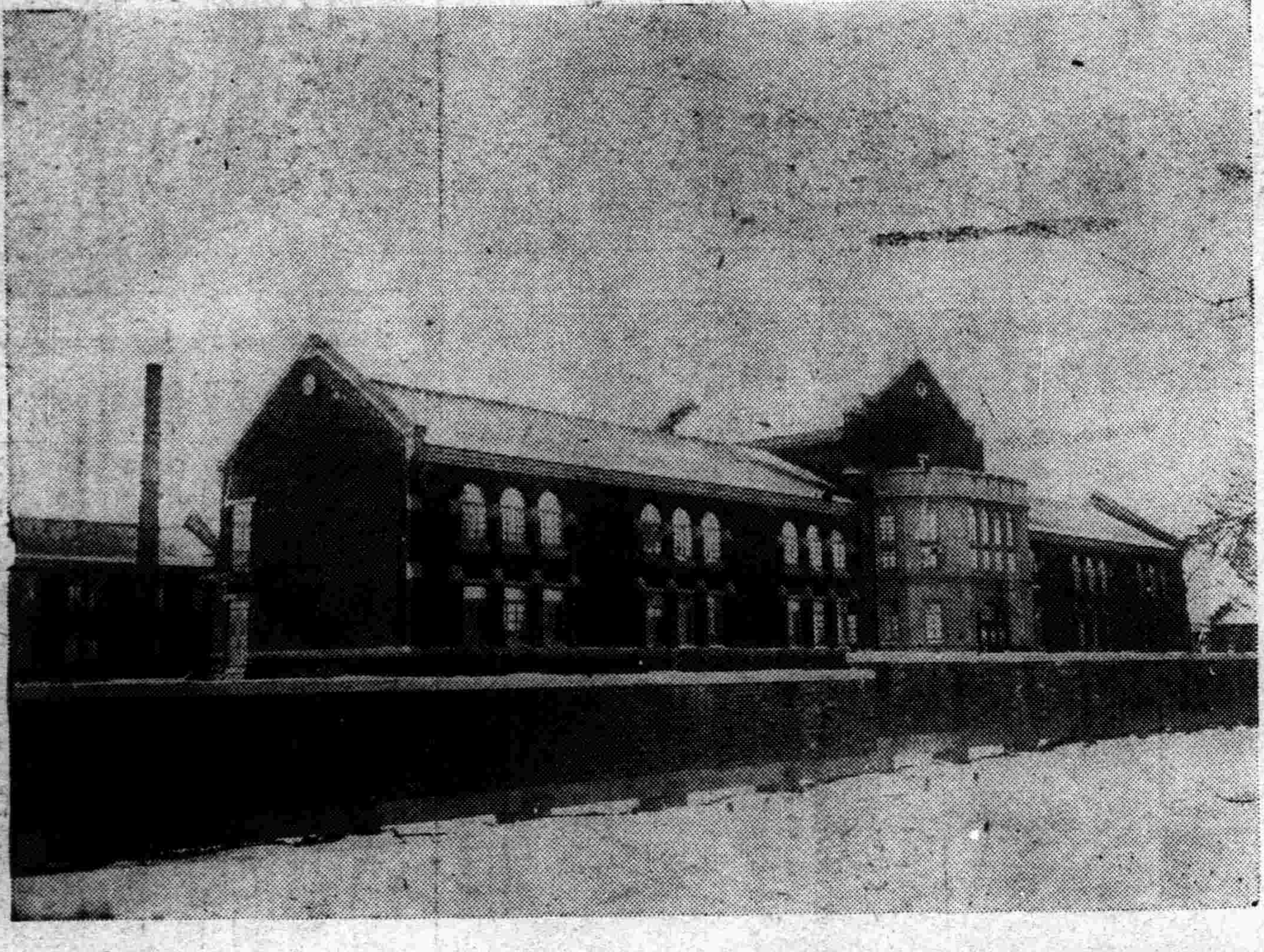

南嶺警察學校竣工 十五日舉行盛大的開校式典

▲蒙政部新廳舍與蒙政部大臣之登廳 (十一日)

肺癆病之危險和難治

肺癆病之症象、爲發熱盜汗、食慾減退、咳嗽喀痰失音、喀血等初起時第一期、肺癆完全形成時爲第二期、及至肺臟形成空洞爲三期、肺癆爲最兇險之慢性傳染病、凡與人接近者均有傳染之危險、一經傳染、即難治療、稍一不愼、每至轉入第二三期之重症、而至不可救治之狀態、肺癆乃係一種微細之肺癆菌、盤據於嬌嫩之肺臟、破壞人體組織成爲可怕之肺癆症、發現肺癆菌者、爲德國醫聖考克醫士、此項肺癆菌、有一種特殊之防禦力、能抵抗一切外來藥力之攻擊、蓋肺癆菌係中性脂肪血內膜及抗酸性臘質之外膜構成且肺癆菌侵入人體局部時、其被侵蝕而形成頑强結節、以阻碍血流之通過、致使內服注射之一般消毒之外劑無由攻入故醫家常嘆有肺病無肺藥蓋肺病並非無藥實因有之僅足治愈肺癆中之單純症如咳嗽喀血等及第一期之肺癆而已終不可破壞其硬强臘質及脂肪性之外膜而使藥力直達於患耳其根本撲滅癆菌以達完全治愈第三期肺癆症之目的故耳

肺癆病特效藥三那星新發明

二十世紀唯一無二、之肺癆病特效藥『三那星』其第一主要成分即在容解肺癆菌之抗酸性臘質及脂肪性之內外膜並軟化其結節、使同時配合撲滅肺癆菌的、其餘成分之藥力、深達於患部而克奏其功、

『三那星』治一二期肺癆、無不藥到病除即最難治之第三期肺癆亦莫不克奏其根本治愈之效、故三那星出世後各國名醫無不爭相採用、或視爲治療第三期肺癆之特効劑自有史以來不可解決之肺症、從此隨有救星矣、

三那星之試驗及功能

三那星在中國、已經衛生試驗所化驗證明、藥性和平、絕無任何禁忌及副作用、四季適宜、老幼可服、滿洲之患肺病癆者、較全世界各國爲最多、現有三那星特效療肺藥出世、實患肺癆病者之一大福音也將其試驗功能畧述如下、

◎設於試驗管中、實驗『三那星』之藥力作用、則一分鐘後、肺癆菌皆消失其抗酸性、至三分鐘後、則此肺癆菌定全殺盡無一倖免、

◎依動物試驗、則發見『三那星』能遂入結核病竈內、設在其病竈內潛伏之肺癆菌、則盡失其抗酸性此足證其蠟質之完全溶解矣、

◎如肺癆病患者內服『三那星』一星期左右則立見喀痰之稀釋體熱之下降、心身愉快等狀態、

◎更繼續內服『三那星』達三十天至六十天以上則顯見體重增加食慾激進一切症狀逐漸緩和終達其回天再造之功

(價目) 每瓶一百廿片服十天定價每瓶上海大洋十元每料六瓶服六十天定價大洋六十元正

盒上有此三那星商標是方眞貨購時注意

SANOSIN 三那星 上海美商愛世開洋行 A.C.K. CO. SHANGHAI

上海仁記路三十五號美商愛世開洋行獨家經理
哈爾濱道外正陽六道街口 美商愛世開洋行

經售處

▲大連、華泰、德記全棧、華西、▲營口中西、奉天五洲、大成、遼陽養和堂、安東瑞祥泰、新京中西中法藥房、▲哈爾濱泰華西、▲吉林五洲、▲黑龍江中西、▲鐵嶺和發久、▲洮南和發順▲普勵店康德記▲金洲志義成▲各埠藥房均售、

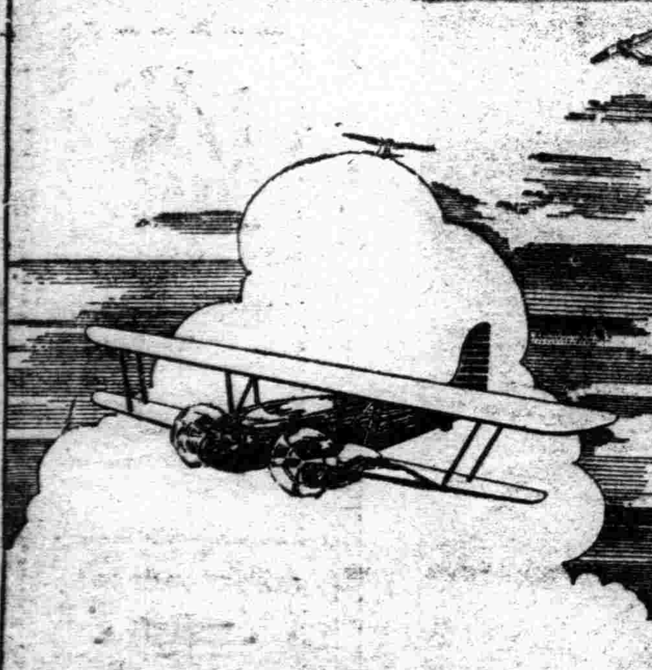

交通利器与肺病良藥

旅行欲求速達飛機是賴肺病欲求速愈須服良葯

兜安氏補肺聖葯

乃治咳補肺之唯一聖品能使弱肺速復健康性妥味甘老幼咸宜凡患咳嗽傷風者宜常服之以保肺經而免成癆(葯房均售)

上海兜安氏西葯公司

縱無脂粉的修容祗有引人愛慕的烏黑美髮那纔算女性上乘的魅力

金鶴香油

株式會社 野村商店

奉天

遼東飯店

位在通衢大道交通便利對於士官紳商旅居適宜

樓房寬濶新式暖氣另行整理歡迎主顧內附浴池

設備幽雅溫度適宜盡美盡善定價從廉不另收費

附設中西食堂

滿電話二二一四

商埠南市場大馬路

VINNIN

最新胃病良藥

胃寧

最新處方 胃開食健 功效卓絕 長壽康寧

本品為一種和胃整腸劑，經徵詢多數名醫師之意見，商定方案，審慎配製，功效允推卓越！

主治：胃酸過多，肝胃氣痛，反胃作噯，脹食脹氣，急慢性胃腸炎及各種新久胃病，依法投服，立見治效！

上海中法大藥房發行

奉天中街 中法大藥房 經售

滿電二八五九號

資本金一千萬圓

國際運輸株式會社

營業科目

一、海陸運輸及運送辦理營業
二、倉庫營業
三、代辦及保證行爲
四、包辦勞力
五、委託買賣
六、直接運送關於金之供給
七、關於前各項一切業務

專務取締役 築島信司

本社大連山縣通二二一番

電信略號タイレンマルウン 電話代表番號三一五七 振替口座大連七八番 郵便私書函大連局一三三番

滿洲各地其他主要地點設有支店並取扱出張所

眞寫應用高級製版
美術的膠皮版印刷
各種紙製容器製造

協和膠皮印刷會社

奉天新市街信濃町一三番地

電話五四三五番

Aspirin SHIONO

解熱 感冒·齒痛 頭痛·神經痛

鹽野阿斯匹靈(片)

本品係本社苦心研究而得來之純製品、有佳良的解熱·鎮痛作用、絕無醋酸味或胃障害等之副作用、試爲理想的下熱鎮痛劑、居家旅行必備之要藥也

定價 五片 一角五 二〇片 一角五

製造發賣元 大阪市東區道修町三丁目 株式會社 鹽野義商店

奉天駐在所 加茂町六番地

各埠大藥房均有出售

大炮台香烟

最佳的禮物！

兩種新年送禮特裝

包裝百枝
(十枝裝十包)

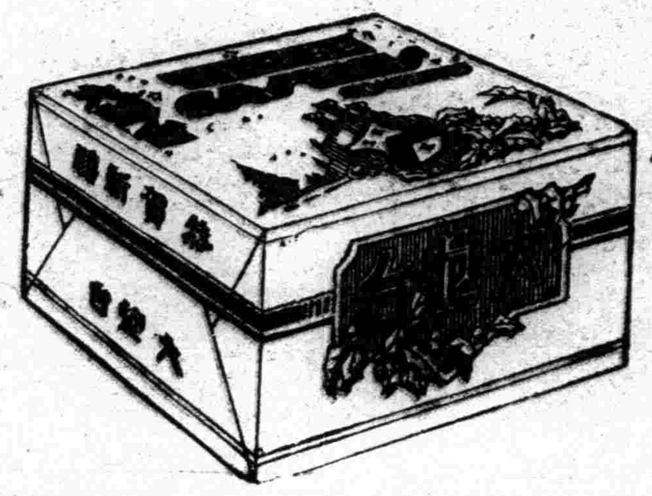

盒裝四罐
(每罐五十枝)

名貴無比 精美絕倫

CA-391

女士們你可撥轉時鐘

美艷不復爲青年之專有物矣現代婦女雖然年華似水的過去而對於美艷之留駐未肯輕易放過她們挽住青春撥轉時計告厥成功蓋催促老態之早臨者腸胃之納垢藏污實尸其咎但服清導丸使內臟淨潔則血液純潔斯美艷與健康兩相輝映矣清導丸能除積滯使不爲美艷之累平肝經使眼目有神調腸胃使容光煥發是故君如不輕外表宜不時服潤腸聖品清導丸其性和平其效偉大無絞痛峻瀉成癮諸弊陝西靖邊縣政府第二科主任李壽田君來書云『內人大便秘結因之心身交悴百病叢生後試服清導丸數劑便通神旺迄今猶壯强喜樂也』清導丸各藥房皆有出售或逕向上海江西路四五一號韋廉士醫生藥局購買每瓶大洋角六瓶三元五角郵力在內

別錄　張恨水的成名
(君明)

▲春明外史引起各方注意

名小說家張恨水。所以成名。就在埋頭苦幹上。他的苦幹。曾做過八元一月的編輯。想入北大理科而未能。後來遂到世界日報。時代等報。擔任著作。他的文字生涯也從此開始了。

他生平最佩服的是金聖嘆的批評。所以後來他的著作也因此而進步了。他第一次作了一部春明外史。作『春明外史』是他在故都剛脫離公寓生活時代。自問對於都的下社會人物。也不過認識了一時小部份。因爲那時候在讀儒林外史而有所得。就從事搜集材料。試作長篇描寫。這其間倒有許多朋友供給可以描寫的材料誰知出刊以後。竟一砲放響。社會上的讀者。竟有因爲愛讀春明外史而訂閱世界日報的。而世界日報也因此大銷。這是始料所不及的。春明外史以後。所寫的長篇小說的數量。一共有多少。也沒有統計過。不過那已經完了篇的。總不下三十多部罷。

大凡一個做家。自己寫成了一樣作品。總是很得意自賞的但。是過後細想。一定有許多地方自己不滿意的。無論在間架上。情節上。穿插上那裡都可以找得出毛病。所以用主觀的眼光來批評作品。不如由讀者們客觀的批評才得當。

末後。他始慨然的表示已經厭了寫作小說生活。並且他如果不是爲着生活問題。願意極早放棄他的目前生涯而回到他從前所學的農業離開了都市。而到鄉間去務農。

他並且極不願意再和新興作家們。在文壇上爭一日之短長他極願意能在可能範圍裡去遊歷。把社會風俗人情。來介紹給讀者。他去年曾到西北去就是要想在游歷中去找材料。以後。他還想到西南去。四川。康藏。雲貴。和所有的西南邊疆上。都是他此後遊歷的目標。最後。我們還談論到著作遊記的徐霞客。我們對於徐霞客的事記山水而忽略了足跡所至的社會人情風俗。是異常的可惜。

讀者之聲
(不談政治。概重社會。歡迎短篇。須加句點。)

略答習君六爻之我見

看讀者之聲欄。內載有習君官陞之疑問。而敝對於卜筮一書。素乏經驗。所識者。寥寥惟知。謹將習君卦體列下。拙答是否。還希海內大術學家。諒之。

寅月　巳未酉辰寅子
辛亥日　官父兄父才子

寅年。辛亥日。占得火天大有。乃乾宮之末卦。巳火官星。寅月建生。復受亥水日干相尅。既屬本固而枝不榮。無陞遷之舉。按內卦。辰土父母持世。得亥水日干。冲動巳火。生之辰土世爻。當於本年。辰月有陞遷之吉兆。惟寅木動。反寅月均行尅制。又內卦。子寅辰。復化子寅。乃爲伏吟。伏吟者。即徘徊無定之像。卜之不吉。總之一理貫通。如自卜官位。據敝拙判。不但無陞遷之兆。恐於寅外月。即是年。正二月。有不當之虞。

冒昧所答。是否尚希疑問家。原宥是幸。

李鶴然答於通江口。

三十生辰
(乙東)

孔子說。「三十而立。」今天我已是降生後整整的三十週年了。「而立」的意義很重大。但因我無「從政」的野心所以覺不出來。我覺到的只是三十以後。青年已經不是我的了！

我自幼身體很瘦弱。讀書時父親母親都怕我累着。但我却按步就班的上學。我也覺不到讀書是何如的辛苦。但也覺不到如何有趣味。十八九歲時。有兩個嗜好。一是買舊書。一是畫國畫。當時總有一點腐氣。喜歡讀駢體文。舊詩。更好研究一點屬於小學的東西。畫山水幾乎成了每日的工作。有時在星期六就計畫着星期日如何畫一大幅。星期日很早起來便研墨。整理顏料。但這嗜好不久被父親的逝世給戒掉。以後我唯一的嗜好便是錢。因爲那時我剛知道錢的有用。商務印書某雜誌徵文。試投了一篇稿子。目的是爲錢。那稿子居然順利的刊出。收到書館的通知。說寄了兩元的稿費。但時運是常在人窮的時候開玩笑的。那稿費始終未有收到。不過却給我一種寫文字的興趣。不久我就得到了職業。遷出那貧民窟中獨的小屋子。

雖然身體依然瘦弱。但因爲窮便也顧不了許多了。職業是兩份工作繁重的事。還是在夜間。那時時局正在變。戒嚴和砍人頭是常有的事。夜間出門是很危險的。而况我是初次作事。從前是一個嬌生慣養的孩子。膽子小。同時又不得人情和世故。然而爲救濟窮。爲要錢。使我不得不撐着膽子。不得不壓抑着憤怒。同時要用盡了力量去工作。因爲我作事並沒有有力的人介紹。只憑自己的能力。偶一懈怠。與生計是影響很大的。我感謝幾位朋友的幫助。使我能够勉强的活到三十歲。而能賺到較能維持生計的錢了。

記得在學校里有兩位同學。身體似乎比我强健一些。他們都好運動。努力鍛鍊他們的身體。同時也眞肯讀書。畢業不久。兩個人都相當的窮。因爲工作繁重。都患着肺病死了。那時有同學們看見我。談起他們來。都笑着和我說「你到還是這樣！」我笑了。我那時已然很驕傲這樣一個瘦弱的人。禁得起家庭的沒落。禁得起窮困。禁得起徹夜工作的辛苦。而看到比我强健的人却爲環境職敗而死了。我應當怎樣的驕傲呢？

現在我應更驕傲了。我曾經又遭遇到比家庭沒落更嚴重的事。這些事是我死去的朋友夢想不到的！以我自身經驗看來。一個人愈勞苦。身體愈健壯。或者還有四十歲。五十歲的希望。將來嚴重。更驚人的事還在繼續演進。都要被我看見。從這點看來。一個人是應當多活幾年的。

截至現在。我依然是獨身的人。雖然在二十五歲以後。曾經作過幾個甜蜜的夢。但這夢不久便清醒。現在只餘了一些回味。也許是青年的火燄已竟熄了餘燼。我現在對於結婚很爲冷淡。同時看到別人娶妻生子後的掙扎的情形。更爲恐懼並覺得結婚後的戀愛趣味像熱水放在墻陰。時久而冷淡了。這種觀念。除了經驗告訴我以外。便是受了魯迅的『傷逝』和施德林堡的『結婚』的啓示。我在二十五六歲時。正是在甜蜜的夢境中。但這啓示把我的夢境驚碎了。

一個人到了三十。像一年到了四月底。不久過了炎夏便是秋了。那麼三十歲是人生最好的時光。也是人生。短促的時光。我應當怎樣過這一點好的時光呢？

研究　談淳化閣帖
(下)　(甲耳)

辛亥之冬。見商邱陳伯恭先生所藏本。與此本同。而有銀錠。皆裁割塗飾。且有因難於塗割。遂併去一段者。庸手欲充未斷本。售重價。殊可惜也。十一月十一日再記。(下有詒晉齋印)。

息齋先生逝已四年矣。曷勝悵然。

修內司棗林祖搨。太宗賜畢世安本。在內府。余得見之。紙蠟之精。毫髮悉現。眞可謂下眞跡一等。至於傳刻本。尚不止絳雲肅府潞源白石。然皆自郃下而已。第七卷篆題歲字作圓筆。則從來無一人考及。息齋先生之精心博識。洵有不可及者。惜中年遽謝短折。遺集亦不知散失何處矣。嘉慶戊辰六月十一日成親王又記。

苦雨連日。卷軸率多黴潤。時勤翻閱。見此於箱篋。輒寫數行。藉以撥悶。去辛亥題又十八季。不復能如中年作工楷體格焉。(下有成親王詒晉齋印)

余所藏此本。係合數卷之殘頁而成。卷首之題字已失去。其是否爲淳化官刻。成親王及息齋先生跋中。亦未言明。但稱宋搨無疑。按宋時淳化法帖翻本已甚多。宋搨本非盡是原刻。但宋時之覆刻本。率多刻於石。未聞有用木版者。據閒者軒帖考云。淳化官法帖內府棗木板搨。用澄心堂紙。又陶南村輟耕錄云。今世云淳化閣帖。用銀錠掘棗木版刻而搨以澄心堂紙。李廷珪墨。趙希鵠洞天清錄亦云。用棗木摹刻。故時有銀錠紋。成王跋謂此本之銀錠爲人裁割。欲僞充未斷本。余考是本之紙墨及刻本。與以上所言者。皆一一脗合。則是本爲淳化官刻無疑矣。王言帖中之朱筆詮釋。爲明鄒臣虎之手筆。余擬當有鄒之題跋。已失散。不得一見爲憾。有人言此本爲東庫本。實不值一駁。蓋東庫本專指絳帖而言。未聞有東庫本淳化閣帖者。淳化官刻本。現已不可多得。此本雖殘。固足珍重。

(完)

歌壇　論「霸王別姬」
(下)　(古直)

根據「霸王別姬」的本事談。它本是一個歷史中慘敗的悲劇。表演出項羽以百戰百勝之勇。終至一敗塗地不可收拾。在慘痛的剎那間與虞姬決別的故事。其實這故事是非常簡單。不過是一個敗者爲寇的悲鳴。一世英雄付於流水的歎息而已。故事雖然是這樣簡單。但把它編入皮簧戲中。便覺得有無窮「美」的情調在裡面。可歌可泣。穿插的嚴整。會使觀衆感到眞的身臨其境。親眼看見一個蓋世英雄自刎於烏江。而和一個絕代佳人生死別離如項羽飲酒高歌的一段。『力拔山兮氣蓋世。時不利兮騅不逝。騅不逝兮可奈何？虞兮虞兮奈若何？』那是多麼悲壯呢？

論者當然不能根據事之成敗而判別英雄。不過。驕則必敗。這是一定的道理。項羽只失敗在一個驕字上了。當要出兵時。大旗中折。虞姬業將力諫。羽不肯聽。自已以爲是個戰必勝攻必克的將軍。那會有什麼敗呢？所以。沒有準備。以至於一敗便不可收拾了。

這個劇本。在編製方面來說。取材無疵可言。有歷史的價值。有死別的『美』的情調。同時更有英雄美人因戰爭慘敗的死亡。在這齣戲中。悲壯淒涼。歌泣宛轉。寫盡榮辱的今昔。與英雄美人的末路。初。項羽本來還戀戀不忍死。終因虞姬拔劍自刎了。項羽才毅然決然地離開兵敗將亡的那個世界。這不能不是一齣淨旦合演歷史劇中的優異者。它不但是歷史的。它也充滿了男女間的熱情。爲了時代的鬥爭。終於兵敗烏江。拔劍自刎。這是多麼美的故事。更穿插入一個深明大義的虞姬。於是乎使這齣戲就變成了可歌可泣的英雄美人死亡的悲劇了。

留別英文師莊衛伯
(楊令茀)

吾有狄鞮師。來自英倫北。中年苦征戍。轉戰菲洲陸。沙場幾死生。解甲□一目。策勳不能及。生計日以促。幸得擁皋比。年高深哲學。老妻夙夜勤。針黹翊苜蓿。投荒我遠來。爲學慮不足。尋師登草堂。問道寓誠樸。毅然執羔雁。過從不嫌數。忽忽五載餘。異族同骨肉。隔江有老友。治圃兼畜牧。雞塒列數千。牛羊散村郭。懷此素心人。翁亦築茅屋。晚景期自娛。不復憂寂寞。乘筏渡層冰。挈我入幽谷。異蔬供野餐。村釀代醽醁。農婦與田夫。欵客情尤篤。之子期再來。握手殷勤囑。春回江草青。花發春江曲。日暮打槳歸。明月遙相逐。村童隔溪呼。擲花每盈束。中流發浩歌。翁嫗怡然樂。此樂期萬年。流光何忽倏。鼙鼓在道左。翁嫗牽衣哭。衰年値亂世。與越失敦睦。南朝萬里遙。重來安可卜。揮涕慰翁嫗。弟子夢當服。我有千金券。有司爲我著。此行倘自携。道遠不能束。以此壽翁嫗。庶幾備饔飧。吾聞賢有司。不沒吾微祿。分俸奉兩師。(中東鐵路還我等職員儲金。魯布二千金。約得公債金。將以公債券爲代。予有券三千分。贈英法兩師)吾情欣有託。相望天之涯。慰我以書牘。

離婚
(廿六)　(儒丐)

素貞回到娘家。本打算養幾天。創口就能平復。誰知她沒有衞生常識。當他自行割肉時。完全出於婦人對於丈夫應有的獻身熱心。並沒顧到什麼叫衞生。什麼叫消毒。她也眞不懂得這些事。恐怕她也就不能這樣甘心自殘。因爲她沒有這樣的常識。所以纔毫無顧忌的只用厨房裡一柄片肉的厨刀。一橫心。由左乳下割下一片肉。她雖然用棉花。白麵等。把血堵住了。可是刀子上已然附着了不少的惡性結核菌。她自已固然不知道。可是那些菌類。一點抗毒的防禦。也沒有遇到。很容易的便在她的傷口內。營建了巢穴。假如她知道毒菌是確實有的。預先備置一瓶酒精。把刀子和她的皮膚全行消了毒。也就不能給她留下這樣難治的後患。只可惜她徒有義烈。不能濟之以科學。雖然把誠心血肉。獻給小革。她的傷處。却變成結核性。很不容易治愈了。

她一誤於不消毒。二誤於不早治。所以她的傷處。始終不封口。先前還流膿。以後有淸水。無論怎樣洗。或是敷什麼藥。老是濕浸浸的。不收乾。一來延。就是一年多。老黃家自然不願意接。周太太也不敢往婆家送。只得請醫問卜的却治個不休。功效不易見。最後黃老太太不知由那里約同一位醫師。好象很熱心的去給素貞診治了一次。已然斷定是惡性結核的奶瘡。老黃家更有把握了。因爲他們在民法中。已然覺得了離婚條件！。法律這宗東西。眞可怕。因爲牠沒有溫情。沒有慰籍。牠的嚴肅和冷酷。有時眞能使人戰慄。牠不問既往。也不顧將來。牠那炯炯眼光。彎彎利爪。惟有注視着現在。自要是眞贓實犯。那就沒有問題。

畢業
(續)　(盲人)

不錯的三個年頭畢了。然而自己回頭想想。向前看看。不能使我惟心痛哭。可是咎由自取。怨之誰來！

學問方面。因爲習於疎和天的粗笨。任是老師怎樣的指責和都促也不肯幹一點兒活的。所以把腦子弄得空空蕩蕩與牛馬奚異？

品行方面更是精而特精了。持性奇怪。又不聽師長教訓。所以全校五百幾十個人。相契的沒有幾人。而被我得罪的可不在少數呢。

過去的事情沒有一點成績。將來的事情又擺在了眼前。沒有學業的頭袋怎投考高中。沒有修養的心身如何對付周圍的環境這是我恐怕。而且最大的一個問題呀！我自已沒有法子來解決他的。我同時還恐怕照舊有高小畢業後的險事。聰明怎辦哪？

自已再深層想一入校後謬蒙同學的推舉。老師的台愛。任本級級長職。然而捫心自問。對於本級有什麼供獻。也莫怪人家誹誇我譏諷呀！非但此也……我不說了。唉。這點的小事都做不了。那麼將來怎到社會上去做事。還不自恥呢。硬說若大的抱負。豈不是笑話呢？連我自己都不知笑好還是笑的好哩！

唉。過去了。沒有法子換回。我也不說將來再努力啦……諸位同學我一將要別了你們的人向諸位打『立正』了。望諸位恕已往罪過！

一九三五。十二。一日於二中

(完)

雜說　談戒
(仲泉)

人的嗜好每到深久的時候。在精神上往往感覺被嗜好所控制。嗜好本是給精神上的一點享受。可是成了習慣以後。享受反到苦惱。以至失去自由。所以要使嗜好離開自已而精神恢復自由。那便得戒！

談到戒是一件很難的事。從平地拔起一根小草是很容易。但要在地上拔倒一棵幾百年的老樹這很難。因爲樹的根底太深了。嗜好成了習慣也如同幾百年的老樹埋在地下的深長的根底一樣。舊小說中述一個大盜當了和尙。看到人家的金銀財寶。於是他說『我要開殺戒了』！大盜已養成一個殺人的習慣。一旦要他戒殺人。這是頗不容易的。

常看見吸鴉片烟的人。如果一天不吸烟就難過。傷風。流涕。打哈欠。腰疼。全來了。抽過幾口烟後。才會嗓音洪亮。他未嘗不感到精神被嗜好所控制失了自由！然而吸烟的人說。『鴉片害人非戒不可』！可是當他躺在床上一拿起烟槍的時候就會『明天再說吧』！嗜好養成習慣像樹的根底埋在地下。習慣的印象已深刻在腦際裏。一時不能消逝的。有人對於嗜好犧牲許多痛苦。下決心戒。而他終於被外界的引誘力又會破了戒。

對於嗜好的不能戒。有人說他是意志不堅決。其實嗜好愈是用强壓的力量來戒。嗜好的反抗力愈厚。嗜如戒賭博的人。發誓不打麻將。而麻將的影子會在他腦際裡作祟！雖然他不想打麻將。他看見桌上的茶杯會想到紅中白板。聽見外面下雨他會想到洗牌的聲浪。剛戒過兩天。心裡癢。手裡癢。『來罷！三缺一』。於是他又打上麻將了。所以我說戒是不可靠的事。

隨園答似村書中。一弟年逾六十。即欲戒詩。不料年逾七十。猶時時爲之而不能已。豈春蠶吐絲。眞個到死方盡耶？抑戒詩如戒酒。而麯蘖性成者。忍俊不禁。屢戒屢開耶？一又 人的戒詩和吸烟的 人戒烟同樣的戒不了。有許多人爲嗜好立意要戒。但戒過以後或未戒以前。他總是『爲之而不能已』。而不能已者。就是習慣成了自然。

諧聯二則
(趙仲珊)

偶憶某君撰有新婚諧聯二則。意趣橫生。有情有景。今特錄出。實諸本刊。以供閱者諸君之一粲。

(一)

吆吆。孤孤單單。哼哼唉唉。冷冷淸淸。淒淒涼涼。月月年年。年年月月。罷了。痴男怨女。

哈哈。卿卿我我。唧唧呢呢。溫溫存存。嬌嬌滴滴。朝朝暮暮。暮暮朝朝。忽然。才子佳人。

(二)

特來道喜。吃酒。打牌。吸烟。鬧聽洞房開跑步。誰還管你的閑事。

快去成親。自春。經夏。到秋。拋殘針線寫情書。您莫負她的苦心。

和秋閨詞
(周方伯)

淡妝濃抹渡秋宵。獨守空幃念未銷。料得檀郎爲憶我。也應暮暮復朝朝。

腰肢瘦損覺衣寬。弱體難禁五夜寒。顧影蕭蕭誰是伴。挑燈頻向鏡中看。

小閣亻亍擁愁城。恍似酩酊帶醉行。美煞雙飛比翼鳥。今生不卜卜來生。

傍晚清寒冷畫屏。愁絲縷縷意難停。香閨睡起無聊賴。慵看牽牛織女星。

淒風冷雨洒庭除。落葉繽紛九月初。題罷新愁添舊恨。千行血淚一行書。

相思無語倚闌干。雁陣驚秋氣候寒。寄上鴛鴦帕一幅。勸郎莫作等閒看。

九星日鑑

十二月十七日　舊十一月廿二日
火曜　丁卯　亥引　平　尾宿

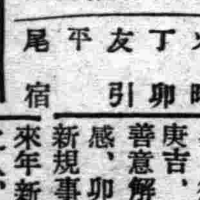

▲一白之人、新事計劃、請暫作罷、宜競勵舊業爲佳、庚辛丑吉、▲二黑之人、願自己之才能實力、以考核去就、庶可安全、辛壬丑吉、▲三碧之人、不移心外事、努力貫徹新志之日也、辰庚辛吉、▲四綠之人、是日也、內外危險均多、須警戒商談、交易、丙丁庚吉、▲五黃之人、各事均以善意解之、宜勿招來其他反感、卯辛丑吉、▲六白之人、新規事業、或擴張計劃、須待來年新春、丙丁丑吉、▲七赤之人、內含憂愁、諸事難於進展之日、甲乙丑、▲八白之人、思慮躊躇、失發揮氣力、致逸良機、乙丙丑吉、▲九紫之人、前途雖無障害、然須慎戒急躁輕進、甲乙丙吉、

四經路七緯路
遼陽電影院
開演時間　每日・二時・五時・八時・三場
最後一天
聯華公司巨片
人道
金焰　林楚楚　黎灼灼　王桂林　陳燕燕　主演
同時加演「御觀艦式」・「陸軍特別大演習」新聞兩卷
由七歲至一百歲都要受感動、由黃種白種紅種而至棕種都要落淚、！
▲爲鰥寡孤獨生老病死求安慰！
▲爲燕享娛樂安富尊榮脫苦海！
爲富不仁者觀此片……必千秋淚背
放蕩青年觀此片……必無地自容
呻吟在苦者觀此片……必可得安慰
婆姑子媳們觀此片……必一門孝
驚天動地號泣鬼神之大悲劇！
致慈教孝有益世道人心
特製！
票價　優待票　樓下……二角　樓上……三角
普通票　樓下……三角　樓上……五角
學生小孩及有本院紀念章者購優待票

東安電影院
今日開演　時間　二至四　七至九
第十集
荒江女俠
主演　徐琴芳　賀志剛
下期接演　十一集　荒江女俠

愈愈人已到齊了
排成優秀舞星陣！
介紹新人
早川麗子
伊東豐子
西民子
斯塔跳舞場

今晚　十六日　熱海海岸……西條芳枝　南田貴美
明晚　十七日　健朗之水兵……南田貴美　若草綠
餘興競演大會　第一次　第二次
斯塔跳舞場

贈送免費劵！
一、本院演映啼笑因緣期內票有1 2 3 4 5 6等字樣
二、凡湊足1 2 3 4 5 6號碼之戲票六份可向本院兌換免費劵一張
三、凡有2 3 4 5 6五份者亦可兌換一張
四、(注意如號碼不齊者概不換給免費劵只限一次)
今天開映　第五集
蝴蝶主演
暨明星公司全體明星合演
啼笑因緣
本集寫鳳喜被打驚瘋、秀姑父女、設計圖報、將軍食巴、沉迷入牢籠、緊張熱烈、令你看得津津有味不忍離座
今天開映
天光電影院
地大關街電六八
址西大滿四一號
每日三場　二時　五時　八時
價目　樓下前排二角　樓下後排三角　樓上一律四角

本酒爲「饋贈用」最適宜之品

謹向各界滿人推獎焉

天下之二大名釀品!!

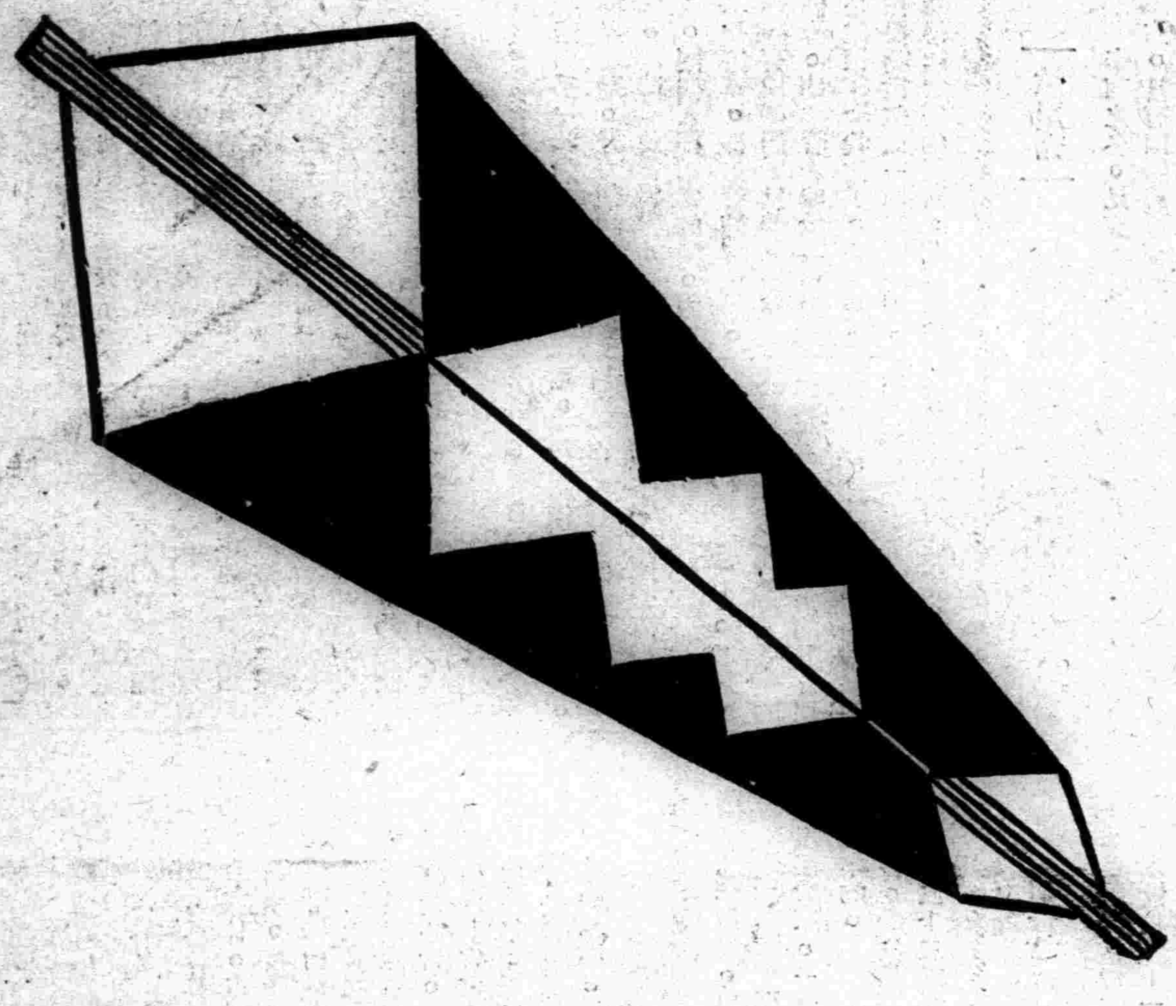

清酒

白鶴

ハクツル

清酒

金鶴

キンツル

日滿親善

自年末餽贈之禮儀起餽贈用品、日本著名之清酒「白鶴」、「金鶴」裝化粧美麗之箱、最受社會人士歡迎、日滿食料品店、均代售此酒。

釀造元

嘉納合名會社

實業部決定斫伐 東滿四處林區木材

【吉林】中央實業部、頃於康德三四兩年度、決定斫伐左列東滿四處林區之木材、預定伐木數量、達一百二十三萬石、正在開始登錄希望斫伐者中、間島省和龍縣紅旗河區、二三七、五〇〇石、間島省汪清縣草皮溝區、三三三、六〇〇石全汪清大汪清區、二六七、二〇〇石、濱江省寧安縣二道河子區、三九一、七〇〇石、

民事司長來遼視查

【遼陽】邑地方法院檢察廳於本日（十二）午前十時許、司法部民事司長、來院視查對於院廳各部、均行詳細視查一周並有相當之訓示於午刻到監獄各部、視查完畢、即行赴站啓程云、

吉林警察廳 交通大檢察

【吉林】吉林警察廳、對於吉垣治安之整頓、異常注意、爲確定吉市交通安全、日在籌劃中、本月十二日吉市交通大檢查舉行、警察廳之職員、及各警察署警察官吏、全體出動於城內及商埠地大馬路上、交通要衝巷道口、密佈警網、凡屬人力車馬車、自動車、花輪車等、所經過者一一作詳細之檢查、人力車馬車、本月份之捐、是否納過、身體是否健康車體是否堅固、乘客有無影響自動車、車機車鈴車軋等、是否良好、自動車免許証、是否攜帶、所持免許証、是否本人有無㬰冒之濫用、車燈車鈴等是否良好、須有前後之燈光、運轉手之機技、駕駛有無不良之狀況、花輪車之取締、不准通行之處、畜類是否健康、以期交通完善、由上午九時起至下午四時終了、成績頗爲合格又吉林警察廳、爲調査吉林市內之交通、每日何處之通過人爲多、於十二月十三日等日在新開朝陽門、德勝門、臨江門、北極門、致和門、東業門巴虎門等要、調査一日間、通過之行人等數目、結果、以新開門一萬九千餘人爲多、以興和門二千餘人爲少、可以新開門朝陽門臨江門爲吉垣繁華之所在云、

松花江上交通 管理及使用限制

【吉林】警察廳、以吉垣松花江上結冰、業已鞏固、交通暢行、該廳爲整理江面交通、特規定管理及江上交通使用法佈告商農民等知照、松花江上交通行使日期、由康德二年十二月十日起、至翌年江氷溶化危險時期爲限期、横斷交通、木稅局派出所前三道碼頭、官渡口東六灘四處、縱斷路綫由木稅局派出所、迄至東方灘北岸、使用江岸道路及佔用、須先呈請、各該管警察署許可方准佔用、江面交通之時間、由上午六時至下午六時之間、如有違者、決定懲罰不貸云、

鐵路局慰安 家族演藝會

【吉林】吉林鐵路局、爲謀慰安該局滿方從事員及家族起見、於一月一二三日亘三日間自下午六時、假商埠吉林劇場開催大演藝會、屆時仍有一番盛況、演藝題目如下、
一日、捜府盤關外七種、
三日、雙鞭圖外七種、
二日、寶蓮燈外八種、

哈爾濱特別市審議 明年豫算

【哈爾濱】爲審議議決哈爾濱特別市明年度、歲出入豫算市稅條令制定等、準據北鐵接收後之市政新市態各種案件之哈爾濱特別市自治委員會、自十六日午後二時、在市廳廳舍內開會、繼續行到二十五日間、而明年度之出入豫算（單位圓）

歲入	四七二二一五四三
經常費	二五四六六三四四
臨時費	一一七五九〇九
歲出	四七二二一五四三
經常費	二九一三六三三三
臨時費	一八〇〇八八九〇
又爲特別會計	
各事業費	三四六九〇〇
中央批發市場費	一九四七五三一
工藝養成所費	一七七五七三

又伴同市稅條令改正營業稅附加稅爲本稅百分之四十五云、

成立醫生研究會

【佳木斯】都邑計劃、節節實現、所有事業亦隨之進步、而醫藥一業、更隨人烟稠密有秘切之關係、亟應研究完善、爲民造福、前醫生講習會、業已終了茲又成立之佳木斯醫生研究會、會長一席、由省署警務廳衛生股畫設長任之副會長一席、爲縣署公醫直塚利三充之、此外聘衛戍病院院長伊佐爲顧問、會址即假省署衛生股辦公云、

鴨綠江上游 破岩工程開始

【安東】鴨綠江上游方面河底岩石甚多、上游航行業者、平素即感非常困難、目下關於江口揭燈浮標問題、業與朝鮮總督府交涉解決、同時對上游岩石破除問題、已經決定、即自渾江河口下流、至永甸河口止、共有十三處破岩工事、總工費三千餘元、業由大川組投去、預計本月十五日開始工作明年解冰前完成云、

寫眞說明 國勢調査宣傳繪片

滿洲國政府、決于十二月二十一日舉行「國勢調査」之第一段、即在京奉哈等二十四都市正式調査戶口、會詳本報、茲者此項塡報格紙、定于今十六日在各該都市一齊分給各戶、以俾豫先塡寫、用資愼重、此圖係由民政部刊頒之調査戶口宣傳繪片、

金總監由哈赴任

【哈爾濱】由哈爾濱警察廳長、榮陞爲首都警察總監之金桂榮氏、已於十六日上午九時半、由哈乘「亞細亞」快車赴任、到站歡送者、有日滿官民多人云、

發保甲大小官印

【清原】奮本縣保甲制度、早經施行、並令飭遵辦理在案茲經縣公署、將各保各甲之大小官印、業經刊製完竣、於昨十六日令發各警察署、轉發各保及各甲、妥爲保管啓用、並令將啓用日期、呈報備査云、

鈴木氏追悼會攝影

【朝陽鎭】守備隊上等兵鈴木勳氏、因剿匪積病身故、於月十日在本部開慰靈祭、全體參加追悼攝影紀念、

少婦被夫送警懲

【遼陽】邑登福樓胡同、住戶丁木匠、娶妻張姓女、現年已屆廿七八、惟生性風流、雅好浪漫、自過門以來、即不安於室、與西海興支店上灶之趙某有染、往來甚密、日前該婦又赴趙某處尋歡、適被乃夫查覺、當即報告城廂警察署、派員將一對野鴛鴦、双双逮捕帶署究辦、據說該婦、向抱多夫主義、故在警署、又供出其他男子、與伊有染者多名、內中尚有某鞋店之執事、亦係伊之意中人、今聞此種消息、即日隱藏他處、恐受牽連、於顏面有玷、警署現在正在偵查中、究竟能否弋獲、容訪再誌、

錦承線列車時刻改正實施

【錦州】錦承綫、爲與奉山葉赤兩線、取一致連絡、旅客便利起見、乃決定改正時刻、擴展業務、改正時間誌左、
一、錦縣發七時、平泉着一六時一〇分（現在錦縣發八時平泉着二〇時一七分）
一、錦縣發一七時一〇分、朝陽着二一時五分（現在錦縣發一六時五八分、朝陽着二一時四五分）
一、朝陽發六時四〇分、錦縣着一一時一〇分（現在朝陽發六時四〇分、錦縣着一〇時五五分）
一、平泉發一一時五分、錦縣着二一時五〇分（現在平泉發八時五分、錦縣着一九時五五分

騎兵八團剿匪奮勇 蘇匪負傷逃命

【清原】連遭官軍搜勦之巨匪蘇子餘、率羽黨一百餘名、棲息於興京雙嶺、及平頂後大冰溝一帶、適被駐本縣二區英額門街、騎兵第八團所偵悉、團長王冠英、乃不分晝夜、親率第一二兩連兵士、由京第九區大蘇河、向該處捜剿、昨十五日遂於之相遇接仗自早十時起戰、至下午一時許、該匪不支、丟盔失甲、逃遁遠竄、計當時擊斃者、有匪首中原一名匪徒五名、匪首蘇子餘、右腿受重傷數處、共部下受傷者十餘名、得獲匪人女子二人、槍數枝、經此一役、該匪幇雖未完全殲滅、然亦四方潰散、狼狽逃亡矣云、

鴨綠江口擬設置 揭燈浮標三處

【安東】鴨綠江口夜間航行向無路標之設備、即在夜間滿潮時、出入港口已屬危險、因此徒耗一日之光陰、航海業者因之多增負担、安東航政局時於救濟方策、業經研究、惟鴨綠江係屬於國際河川、與朝鮮總督府方面、諒解困難、因是遷延一年有半、未能解決、中央交通部、路政司井戶川事務官及航政局總務科長、島崎事務官、於本月九日赴朝鮮督府、與當局折衝之結果、已圓滿解決、於十三日午前十時三十分到車返安、據對記者發略云、關於設置標識、所需經費、全由滿洲政府担負設置揭燈浮標、共爲四個「其中一個爲預備」總工費二萬四千元、自明年解氷後、自鴨綠江口趙氏溝間、設置三個、該揭燈浮標係百五十燭光、能達八海里、將來鴨綠江口航行必受莫大利益、即貨主方面、茲受惠非淺、誠鴨綠江口航行之新紀元也云

間島省胡匪 勢成甕中鼈

【龍井】依照關東軍秋季治安肅清計畫、延吉寧安兩地巨匪及琿春支隊之間島地方剿匪工作、自十月初旬、即得天氣長好之利、成績頗佳、又加以我國軍及日滿警察當局之縱屬工作及思想對策、跳梁宵小、已四散潰滅、又因食糧物資缺乏、且天氣嚴寒、遂彷徨森林地帶、只餘自滅一途、據總領事館當局之推定、至本年十月底爲止、間島省胡匪數目、大概如左、較去年底四千六百八十二人、竟減四分三以上、
共匪一九五　兵匪一〇〇
帮匪二〇　反滿抗日軍五六〇
計一、〇二六
以上數目、若與間島胡匪最盛期比較、僅不過十分之一、間島省諒今後無需一二年間、即可確保、又自今年之治安、

一月至現止、爭歸順者已達一千三百二十七人之多云、

寬甸縣長易委

【安東】本埠警界消息、安東省下寬甸縣、佟縣長因有高就、另行調委、至該縣長遺缺、現經民政部委派該部屬官金文賓承乏、業已明令發表、現悉金氏已由京來安向省長請示新任一切事宜、據聞該縣長於日內前往寬甸履新云、

安東模範村指定

【安東】本埠縣公署、於治安工作終了時、爲增進村民福利、對村政加以根本之改善、業將管下之太平五龍青梅濱江各村內容、調査結果、當經指定濱江村爲模範村、縣公署業將該村長郭泰永、及村副村董等、召集縣中、經指示以三年計劃、以精神及物質方面、着手改善云、

賓縣署徵求穀種

【延壽】本縣北隣賓縣縣公署、茲爲改良農事、促進生産、謀農民之福利、並提倡選擇籽種、比較出品優劣起見、設立農産物品評會、函請本縣、徵求穀種、以便品評、而資陳列、縣署當將農産陳列所、所有各種籽種標本、按樣檢送一包、俾便交換陳列云、

督察官榮轉

【安東】本埠水上警察局、督察官王輔予氏、業於十二月五日晉級爲警正、現悉該氏已榮轉於安東警察廳服務、已於十二月十四日正式發表云、

救濟優娼婢妾 請附設濟良部

【黑龍江】本埠博濟醫院院長、袁保眞氏、爲救濟不堪虐待之優娼婢妾、以重人道起見、特擬具簡章、請求附設濟良部、以資隨便投入、擬開此簡章、經市政局代轉警廳查核後、而警廳以婦女濟良所、當由事變、迄於今日、尙付闕如、今經博濟院長、籌設婦女濟良部、挨厥辦法、不僅提倡保障婦女、且與善良風化、亦寓意維持、誠爲應急之善舉、本廳深表贊同、至細讀簡章條文、亦頗詳盡、惟五條申列本院得字之下、可以加入本人同意四字、又以久羈之下、或可加敍、但以無夫者爲限七字、似覺圓活、管見所及、尙希亮擇云、

五縣參事官視察

【西安】奉天省遼陽、新民遼源、營口、本溪等五縣、參事官組織之視察團、於月十二日到西安縣公署、與關縣長、西尾參事官、接洽並往縣城內各處視察、五縣參事官於十二日視察完竣、擬於十三日自西安往東豐等縣視察東邊各縣後方始各回本縣云、

煤烟作祟 三死一傷

【哈爾濱】香坊署花園街分所管界、士兵街門牌十號、住戶劉玉澤（三二）奉天人、現充憲兵隊上尉連附、其妻劉張氏（二八）於昨十二日下午八時許因天氣嚴寒、燒煤爐取暖、不意煙筒串煙、家傭厨夫王淸林與其妻王氏（一七）同室四人、竟睡熟、不料被煤烟燻斃三名惟王淸林尙有微息、不省人事待十三日午前十一時許、被同院房東與海東、見其門戶關閉未開、知必有故、遂至門外敲問多時、總無回答、當即將共窗戶玻璃打碎一塊、由外向裡觀覘、已知受煤煙之害、立至香坊署報告、據報刑事係田島主任、赶到現場、以電話通知市立醫院、叫來救急車一輛、將王淸林送至醫院、施急治療現下生命仍在危險、一面電知法院、當時派遣法官、前往檢驗燻死之屍體云、

長途汽車隊在下江遇匪 激戰結果匪徒逃竄

【哈爾濱】十日由哈出發、沿松花江赴同江之先發長途汽車縱列隊、十二日午前八時半經由木蘭勇躍前進、午前十時十五分頃在距通河七十一基羅地點（去濃濃河三粁東方）突與大帮匪團相遇、匪徒約有五十餘名、先向汽車開槍射擊、警乘員當即勇猛應戰、在此〇下三十度之嚴寒氣候中、以機關槍向匪團掃射、約三十分鐘間匪勢不支、遂向北方逃走、斯役也、奪下邊方正縣綁架肉票一名、並將匪人所住房屋三間焚燬、繼續向通河出發、迨正午二十分、平安抵通河、滿車隊並無損害、惟匪方負傷者頗多云、

鐵路局招開監理段所長會議

【哈爾濱】哈爾濱鐵路局、昨一十二日、在鐵路俱樂部、招集所屬監理員及站段、所長全體會議、今日一十三日午前九時、據該局負責方面發表開會之情形大體如下、當日由哈爾濱鐵路局佐原局長爲會長由各處長對所有監理員及各站段所長指示業務事項、開會時參與人數計二百餘人、先由佐原局長致訓詞、懇切勉勵各監理員及站段所長、嗣由各方提出議案三十五項、大體關於業務運輸改善、防止事故發生等類、經討論結果、全般通過、後由佐原局長向各監理員質問沿線業務狀況、各監理員分別報告畢、爲謀各站業務向上計由佐原局長向各人發給標語五種以爲左右之銘計一準備妥當二、再度確認、三、一致協力、四、日滿同心、直至午後五時半始行散會云、

連市交通網將完佈 滿電明年度着着進行

【大連】爲完佈州內交通網之南滿電氣會社、在昭和十年度中、已擴張左列諸共同自動車線、
金愛線二十一基羅、登普線二十五基羅、五亮普線二十三基羅三十六、
此外如金孤線之運營、廿大線之延長、滿石社宅及同會社滿化社宅各線之設置、以及市共同自動車中央線之延長、南部線西部線之各延長、並北部線之新設、年內石道街線之開拓等等、皆着着進行、至於明年新年度中之事業、以普蘭店皮口爲中心、完設共同汽車交通網、由此地方上之交通、漸行開拓矣云、

半老徐娘還潛逃

【哈爾濱】道外大新街、分所管界、仁傑街門牌七號、住戶高有珍、（二九）共妻孫玉美（二八）僅生一女、名小菊子、十二歲、詎知玉美生性風流、抱多夫之主義、雖半老徐娘、猶終日不安於室、每逢外出、濃膩厚抹、裝束流行、天足剪髮、衣服時髦、於十二日午前八時許、携其幼女外出、聲稱買物、乘家人不備之機、一去不返、迨今未歸、伊夫始悟潛逃、遍尋無着、身着藍布大衫青棉褲、足登古銅色棉鞋、頭戴青絨帽、無奈至北新署報告請求查緝云、

王省長獎勵体育

【安東】本埠省公署王省長、現特備製安東地方聯盟童子團名譽旗一面、該旗係以滿洲國旗爲基礎、再加以智仁勇文學之配合、殊爲優秀美麗、將寄贈於安東聯盟所屬之優秀童子團、以爲獎勵、關以贈與之童子團、省署目下正在設備中、約近日當可決定實施、舉行授與式云、

道裡商會開會討論 防空獻金募集法 商民担三萬房產家二萬

【哈爾濱】滿洲國防空協會哈爾濱支部所主催之哈爾濱防空獻金、進日以來經新京民政部曲資料科長蒞臨之下、在市署召開會議、議決道裡商會方面担負五萬元、商民担負三萬元、紳士及房產家担負二萬元道裡商會爲討論分配募集之方法、昨十三日午前十一時在該會樓上會場、招集全體董事臨時會議、研究結果、關於紳士及房產家所担負之二萬元、由今十四日起、推選委員二人、向管內房產家調査房產數目以便分派獻金數目、至於商民方面所担負之三萬元、則按照各家營業牌照稅等級分配攤納、於午後一時始行散會云、
又原定濱外滿人應納獻金數爲七萬元、由商會攤派五萬元紳士房產家担負二萬元、現在亦正在積極分派募集中云、

警務局考試警察

【遼陽】邑警務局、爲提高警察知識起見、特出廣告、招考預備警察、一經錄取、便入警察練習所訓練、以備補充淘汰不識字之警士、其考期、定於昨日（十二）舉行、是日午前十時、在警察練習所院內點名、計報名與試者五十八名、按數發給試卷、共試題由警務股長、親自命題、計分國文常識兩種、國文題爲警察與人民之關係、常識題一爲試官我國之種族有幾、人口之概數若干、面積幾何、一爲試述滿洲國建國年月日、考試時由于教務長王股長、高教官等、監視特別嚴緊、純以人才爲重、究竟錄取者爲誰、容發表後、再爲詳誌、

教育視查團返遼

【遼陽】邑教育界、前組織之教育視查團、前往奉天站各學校視查見習等情、已誌前報茲查該視查團、現已參觀完畢於昨十五日下午、由崔參事官率領、於朔風凜冽中返遼矣、此行視查、獲益非淺、將來遼邑教育之發展、有所賴焉、其參觀各員、現已各歸本校、編製報告書、以誌此番之成績云

袁郵政局長履新

【佳木斯】郵政局長高文興、在職數載、平日成績、無可足述、已引咎辭退、遺席未便久懸、當由哈爾濱郵務總局飭派袁昌接充、袁氏奉委後、即行來本邑履新、到任以來對郵務之整頓、大加努力、行見發信收件、必較前便利云、

飛機場佔用民地發價

【嫩江】本邑南門外飛機場佔用民地、面積寬長百餘埫、業經航空株式會社、先後照章發價、具領者殊屬不少、因地戶外出、未放者亦有人在、於月之十日航空當局、派員來嫩携縣長參事官、前往機場詳細丈量、地數若干、通知未領地主、具保呈領、請縣署轉代發放云、

軍警擊潰悍股匪

【嫩江】本邑五署界核桃山發現平康德股匪二十九名、軍警討伐業誌前報、於月之八日下午五時駐四站顧三連、官兵五十餘名、與河野指導官率團及友軍、將核桃山四面包圍猛力攻擊、數小時匪力不支、向東南密林中逃潰、結果擊斃匪一名、負傷三名、鹵獲大槍二枝、子彈賍物等、查匪首平康德身負重傷、被羣匪救逃、我方軍警官兵無恙、因該時天黑人馬乏食、未便尾追、翌日拂曉、軍警聯絡、尋踪追剿、諒該匪首平康德及羽黨、日暮窮途、不難一鼓蕩平云、

八區設立警分所

【陶賴昭】本站警察署、奉到扶餘縣、警務局命令、八區界內、設立警察分所兩處、八警股長、趙維國、派往大三家子、分所長警長、崔鳳山、警士六名、股長一缺、由警務局派來賀廣居接充視事、與金屯分所長李芳圃、警長邢耀先、警士六名、於昨十一日、完全成立云、

中一級畢業典禮

【通化】本埠縣立中學校、中一級學生修業期滿、業已考試完竣、於昨（八日）舉行畢業典禮、順序如下、一、振鈴開會、一、全體入席、一、奏樂、一、全體肅立、一、恭讀詔書一、全體向國旗及皇帝御容行最敬禮、一、合唱國歌、一、校長報告及訓詞、一、縣長致詞、一、參事官訓詞、一、內務局長訓詞、一、縣視學訓詞、一、教育股長訓詞、一、來賓致詞、一、師長訓詞、一、本校學生致送詞、一、畢業學生答詞、一、畢業証書授與、一、奏樂、一、攝影、一、閉會云、

自行車不翼而飛

【哈爾濱】南崗海關街、門牌五八號、恒豐號、執事人盛振網、（四〇）山東掖縣人、於昨十二日下午六時半許、在後院放置自行車三輛、一輛黑色一輛黃色、上有恒豐號字樣號碼不明、不知何時、被偷兒竊去、待十三日午前八時許、與顧主送貨用車時、發見自行車不翼而飛、始知被竊、立至該管分所報告、請求偵緝云、

馬車夫拐物而逃

【哈爾濱】八站中馬路、門牌二三號、住戶趙瑞高、（二二）山東掖縣人、於昨十二日午前十一時半頃、在門前僱斗馬車一輛、向道裡中國八道街門牌四六號送貨、當時載有手提皮鞄三個、內中衣物不詳、柳條包一個、內有洋戲唱片百三十枚、日本式棉被一床、日

樺川縣組織 自治制度研究委員會

【佳木斯】樺川縣當局、對于地方之自治提倡勸導、不遺餘力、前者會舉行亘二月長期間之特別政治工作、繼復召開縣保長會議、處心積慮、要皆爲謀澈底實行保甲法、及使縣民早入自治途徑爲前題、據聞此次復組織樺川縣自治制度研究委員會、內部組織以總務科長孟昭國爲委員長、其他股長階級四名爲委員、由十一月十一日起、至來年一月底止、定爲研究時間、自成立以還、每日由下午一時起至三時止、各委員等、對于會務、皆熱心研究、成績𥙿有可觀、茲將其研究範圍、標誌如下、一關于自治制度之機構問題、二關于自治制度之經費問題、三關於自治制度之行政問題、四關於自治制度之自衛問題等項云、

優恤殉職官警遺族

【佳木斯】我滿洲建國、以王道仁政爲旨歸、化被蒼生、恩及忠勇、數年以還、因公而殉職、以義而遭難、皆蒙深恩厚德、語功頌德、口碑載道耳我樺川縣屬太平鎭警察署巡官陳福生、剿匪負傷、被匪擄去、乘匪人之不備、赤手奪槍、擊斃匪首、（中洋）、第以傷重力竭致被匪害、噫、以負傷之身、奮陷虎穴猶敢殺賊、誠屬難能可貴、壯矣哉陳巡官也、當道以其忠勇可嘉、追諡警佐階級、又警察第三中隊賈警長與徐孫二警士、上月在縣東洋草川剿匪、不幸殉職、賈警長追諡巡官、徐孫二警士、各諡陞警長邇來已蒙省署警務廳、按年從優恩恤、澤及遺族、聞陳警佐恤金四百廿元、賈巡官三百十元、徐孫二警長各一百八十元如此厚貺、生者旣蒙贍餘、沒者亦當結草以報也、據聞除此國家恩恤外、本城省署、縣署與各機關等正廣爲募集遺族之贍養費、想爲數亦不在少云、

唐署員徒手擒匪

【遼陽】邑南六ト沙河警察分所、署員唐廣文、精明强幹勇敢有爲、於本月九日早、赴街巡邏、行經恒昌店門外、見該店內、有一身着便服之人、形色惶惶、頗有可疑之處、遂上前盤詰、該人見勢不佳、當即向腰內掏枪、唐署員見此舉動、遂奮不顧身、徒手將該人拖住、按倒炕上、隨手向該人入手處、將其所帶之自來得手槍掏出、當將該人之腿部擊傷、該人已不能逃走、遂行逮捕、帶所審訊、供認姓李名雨樵、北平人民國年卅九歲、久在五六等區滋擾不諱、唐署員訊明、遂即備文、連同人犯、轉送七嶺子縣警署、以備送城、依法懲辦云

哈佳將駛長途汽車

【佳木斯】哈爾濱鐵路局、爲便利冬季交通、由哈爾濱至同江、歷年開行長途汽車、迄今利旣鉅、商旅叉感便捷、今年又增加汽車十輛、運賃復行減低、隨車尤選派日滿幹練兵士數名、以保安全、定於十二月十五日、由哈爾濱向佳邑開駛云、

犯人四名均解省

【磐石】縣公署覊押待解省犯人、計李發趙連城趙永福和四名、前曾請領囚徒及公務牛價證、以便起解候訊、昨十五日奉發到縣、旋派衞隊隊長祁維、帶同警士二名、押送該犯四名晉省、今十六日晨七日、搭車北上、往吉林去矣、

總商會推定 値日會董

【西安】本埠商務會、此次改選後、正副會長業已就職、照常辦理會務、茲開該會按新章須於全體會董外、另選特別會董十名、及値日會董十五名、爰於十一日下午二時、特開臨時會、當塲推定特別會董、計方韶九、孫善堂、曲玉堂、張心齋、韓毓仁、高慶堂、王歸範、武英臣、叢子俊、劉鳴山等十名、同時並推定値日會董計廣泰昌、豐裕同、協記、政記公司、記興盛油房、永興祠永遠棧、恒盛泰、双合義、榮慶長、裕盛號、玉合隆、長豐棧等十五家、此後每家每日各派一人、輪流蒞會値日云、

協和會開打合會

【延壽】協和會爲顯著達宣情工作效果及明確協和會之組織、與政府之組織起見、特由本年度起、擇定全滿優秀分會縣分卅一處、實施縣聯合協議會、以期養成國民自力甦生之能力、促進官民一體之發展、完成建國偉大之理想、及實施王道政治之美風、現在各地縣聯業已相繼擧行竣事共同獲得實議之加效、該會中央、爲分別上進地方之民望、更擬定於本年一月間、召集各縣衆代表在該管省公署所在地、實施省聯協議會、與政府當局齊心協力、共謀闡明民隱、暢達施政使王道國家眞精神得以實現本縣辦事處基於中央事務局、及濱江省事務局之指令、特訂於月九日下午三時、假縣一校教務室、召請該會當地中堅同志開催省聯出席準備打合會、共議地方上進事項以冀達成該會宣道達情之使命云、

免費治療 發給証明券

【錦州】在錦日赤診療所、慈善爲懷、社會救濟、技能擴大化、近鑑於市內、滿人貧且病者、大有人在、往往因無養治療、致殞生命者有之、該所爲救濟計、於昨十二日圏知、錦垣警察廳、貧病者、發給証明券、以便施療、警廳佈告市民、患病貧乏無力治療者、速來廳領取、入所証明券免費治療云、

天氣驟寒

【洮南】洮南地區、雖近塞帶、兼屬荒原、而自入冬以來因未下大雪關係、天氣並不十分覺寒、惟近三四日間、綠節屆大雪、溫度低減、天氣驟寒、朔風獅吼、重裘已行不暖、濟誠淡日、爐火頓覺不溫、今日觀查寒暑表溫度、已降至氷點以下、其天氣之嚴寒、概可想見云、

鐵總局慰問專員 出發各地行程誌

【錦州】鐵路總局、爲慰問從業員、及駐屯各部隊、特派軍事講談東操、浪花節志摩金晁一行、爲慰問專員、出發奉山、錦承各驛、茲將其行程誌左、

一、十二日、溝幇子、
一、十三日、河北、
一、十四日、女兒河、
一、十五日、壺蘆島、
一、十六日、興城、
一、十七日、綏中、
一、十九日、金嶺寺、
一、二十日、朝陽、
一、二十一日、葉柏壽、
一、二十二日、凌源、

粮車炭車雲集 市面頓形活躍

【龍江】江省自事變以來、因連年水災、農村歉收、以致市面蕭條、商業凋敝、只今歲農告豐收、現正從事廾塲售糧之際、故近日以來、粮車日漸增多、大有雲集之勢、據車店調査、炭車亦頗擁擠、緣以各商戶最近之銷路均稱良好、業務爲之一振、至劇園、電影院、以及其他娛樂塲等、顧客頗爲擁擠、營業無不發展、市床攤上之非往昔之消極、亦均鼓舞起來、惟今入多以來、天氣異嚴寒、寒暑表現至零下三十二度之多、致來省售粮之農人、凍破鼻臉者、爲數甚夥、茲近日間、聞市上柴車甚稀、因以價値高昂、每車毛柴、較先月增價七角之多、據聞農村各甲牌長等、催促各屬之農戶打塲售粮、歸還春耕貸欵、因以農人無暇售賣柴草、故柴車稀少、爲之增價云、

警察署取締 女招待

【泰安鎭】世風日下、道德淪亡、故有摩登女郎、耋在煙窟賣笑、夜在旅館野合、使登徒浪子、終日不絕於門、染成芙蓉癖者、亦不在少數、本鎭明出暗賣的野妓、不下百十餘人、官府亦會三令五申、奈煙窟旅館、陽奉陰違、昨十日克山縣公署、令飭警察署、嚴厲取締、該署奉到明令、到各煙館搜査、捉獲大老金、大老崔、帶署懲辦、將來煙館旅館、能否遵守、容訪再誌、

劉巡官畏罪潛逃

【唐山】豐登塲巡官劉鳳洲於八月間奉縣長張仁蠡、委派來充斯職、該巡官以有縣長庇護、故自到差以來、擅作威福、任意孤行、受賄搜刮、無惡不作、舞弊重重、筆不勝書、本報曾於十二月二三日及十八日紀載、該巡官之違法殃民各端、冀該巡官知所警惕、詎該巡官、因有該縣縣長張仁蠡之庇護、攫欵分贓、毫無忌憚、變本加厲、致怨聲載道、有口皆訕、該鄉民衆受害者甚多、數月以來、呑蝕鉅欵不下二三千元、現被該鄉農民王峻峰、與各士誠、將該巡官違法殃民各節、呈控於豐潤縣府、縣長張仁蠡於庇無可庇之下、乃派員前往調査、經査控各節、均屬實情、乃回縣覆命、正將依法懲辦之際、該巡官聞訊不佳、知將受法律裁判、乃於月之十日夜間、携卷潛逃無跡、民衆聞訊、喜恨交加、所喜者該巡官從此離去、免受暴虐之苦所恨者該巡官在職數月、舞弊多端、茲竟潛逃無踪、免遭囹圄之苦、能得逍遙法外也、至此次該巡官之潛逃、市民傳說係縣長張仁蠡之唆使、因往日之貪賍均分今之受控、査實控縣長亦不忍令該巡官身罹處分乃預先縱之以去、而塞衆民之責難、嗚呼、中國之警官不良、到處皆然、無怪乎小民受苦也、至該巡官已潛逃矣、縣府對該案之解決辦法、如何處理、姑誌之、以覘其後云、

財政部銀行科 松崎科長來去

【營口】滿洲國財政部銀行科科長松崎氏、於月之八日來營、九日午前十時在日側商工會議所召集日本銀行界與商船業者重要人物二十餘名、參考於十二月十日施行之滙兌管理法重要意義、詳細言明該氏並在滿方商會講演、刻已事務完畢、於昨十二日返京矣云、

白俄人行詐未遂

【唐山】市北司各庄鎭、於昨十二日薄晚、突由鎭北飛來白俄三名、均騎馬而形極狼狽到處搔擾、在鎭南八里許之王庄、見迎頭走來王姓之家眷車一輛、詎該俄人美王姓車馬駿之馬、乃橫行攔住、聲稱係渠等覓、合應索還、該車主覩狀大驚、一面與之交涉、一面派人到司各庄隊部報告、王如維隊長聞訊、乃帶警數名、前往現塲、該白俄浪人見王隊長時、特爲外籍、尤大形咆哮、蠻橫不減、經王隊長與之嚴重交涉並示無論何人、在職權所及之處、皆不容有違法行詐之事、君如强欲行詐民馬、當帶隊部懲辦、該俄人見行詐未遂、乃抱頭鼠竄車馬仍由王姓領去、一塲風波、始告平息、如該王隊長者、可曰臨機有度魄力不苟、方能制服白俄、保民於安全、認爲現代之模範軍人云、

朋友託妻寄子 劉某忘義誘奸

【興京】縣南大街住戶王玉章者、執鐵匠業、近以年景荒歉、生活難窘、行將出外營生、委以妻子累人、不甘棄置、適有鄉友劉某仗義玉成此事玉章因將嬌妻幼子寄存劉家、自赴撫順尋友謀事、孰料王妻正在青春、劉某生成俊俏、彼此耳鬢斯磨、情素意引積久竟發生肉慾、愛何咫尺、夜夜纏綿風流、情海無邊、時時並肩綺語隔垣屬耳、消息傳遍人間、事被玉章所聞、匆匆星夜遄返、朋友見面之時、頓露譏諷之語劉某情知不妙、託故而出、不敢再見廬山、玉章索劉不得、乃頗魯仲連出爲說項、出資百元、僱車送其全家赴撫團聚、一段風孽緣、於此始告閉幕云

農產學藝展覽會

【望奎】縣長楊渡、參事官大羽政章兩氏、爲鼓勵農民、及青年學子起見、定於本月五六七三日、擧行農產與學藝展覽會、及品評會、屆期擧行、所有各鄉農產、及各校成績品均陳列望奎縣民衆教育舘內、各機關職員、士紳農商兩會、各民衆、入塲覽閱、頗形踴躍、內、擧行品評賞與會、品評後、八日假奎興、街兩級小學校舍按等發獎金、及獎狀、農產一等者、鄭玉臣、王永春二名各發獎金五元、獎狀一紙、二等者、吳國權、榮禎堂二名、各得獎金三元、獎狀一紙、三等者、張國臣等、十二名、各得獎金一元五角、獎狀一紙、四等者、劉士達等十二名、各得獎金一元、獎狀一紙、五等者鄭玉德等二百三十名、各得獎金五角、獎狀一紙、學藝品、一等者白蓮香二名、獎金三元、獎狀一紙、三等者、趙桂卿等四名、獎金一元五角、獎狀一紙、三等者、王毓芳等八名獎金一元、獎狀一紙、四等王尊齡等、二十一名、獎金四角、獎狀一紙、五等蕭雲霞等五十名、金獎三角、獎狀一紙、均各紛紛領訖、莫不喜形於色云、

賀年郵件特別辦理

【清原】本縣郵局奉令、時値年關將至、對於賀年郵件、乃另行規定、特別辦理、計辦理期間、自十二月二十日起、至三十日止、在此期間內、無論何日送郵、均加蓋三年一月一日戳記、亦均於三年一月一日上午投送、等因、該局自應遵照辦理、想屆期賀年郵件、定能踴躍、該局必有一番忙碌云、

城廂保更訂門牌

【嫩江】本邑城區警察署一保保長王文秀氏、自充任斯職業對於保甲牌、應辦事項、竭力進行、毫無塞責之弊、該保長茲査、所屬各甲住民、每逢春秋、遷移動轉、爲數不少所有門牌、仍用舊式、年久汚朽、殊失觀瞻、實屬不齊、於上月下旬、呈請警署轉報各甲居民一律改換木質、新式門牌業蒙照准、該保刻已塡寫完竣日內發更與民戶訂云、

紅卍字會開放粥鍋

【通遼】世界紅卍字會、通遼分會各掌監、見隆冬嚴寒、藏明本、包祿智、劉祿思會長等、募化賑粮三百餘石、遴該會文牘調査窮民、據連是謹報告有千餘人、於月之十二日、在東門外放粥、每日兩餐、早晚喝粥者五百有奇、粥廠主任王相卿、同杜祓正、每天監理、粥米潔淨、貧民均感、道院功德普及、施診捨衣、慈光學校培養兒童、救濟災黎、凡有善擧、無一遺漏、城內窮戶、頌揚不置云、

稅局派員查印花

【望奎】稅捐局長胡澤文氏對於稅務、頗有經驗現屆冬季檢査印花之期、故派安員王稽査課長、趙總務課長、携帶巡員、赴各商檢查、如有偷漏者嚴懲不貸云、

漢解 日本口語文法講義【五七】

裕振民編述　柳龍光校正

逆態確定前提法

第二變化——ても
第四變化——が・けれども／のに

上文確定條件十助詞十下文逆接結論

此處まで來てもまだ聞えない。【雖然來到這兒可是還是聽不見。】

それは好い考と思ふ｛が／けれども｝誰がその計劃を實行するでせう。【雖然那是很好的主義可是誰能實行那個計劃啊。】

雨が降るのに傘が無いから困る。【下雨可是沒有傘眞困難。】

鯨は鰭が有る｛が／けれども／のに｝魚類ではない。【鯨雖然有鰭但不是魚類。】

附錄　以前提法複雜繁難、有前提法順逆假確歌、歌詞二行以日音讀之殊易記憶、茲錄該歌詞如下：

喘息 靈藥出現

可怖之喘息病宜速診治!!!

發作喘息時之困苦、思之不僅令人憎厭、即傍觀者、亦莫不感覺懊惱、況一罹此疾、便突然呼吸緊逼而成激烈之呼吸、脖筋等處、平常不活動之筋肉、顯呈硬直、猶復冷汗如流、致難横臥就寢、捨憑几而坐外、別無他策、惟是此等可怖之病情・其喘息本態究竟因何緣故?應用何種治療方法爲最佳・下文所陳述者・即爲有徹底清除疾病根源之驚人的治病力原素也　高級喘息藥「塞那奧爾」之創製者醫學博士本田雄五郎先生、爲日本名醫、由其歷年對治療喘息病者之悲痛經驗、乃發表槩所精心研究之一端。故其治療法及解決法效力卓著是患喘息者苦海中之慈航爲起死回生之靈藥。

關於治療喘息法

醫學博士　本田雄五郎

余本身即患喘息病之經驗者原夫發作喘息時之痛苦。若無經驗者、決難了解個中苦況。余係醫生、而又兼具其實驗、故對研究治療喘息之興味殊深。研究治療喘息法中、倘不究根發生喘息之根源、斷不能護得可靠之治療法。不然、假令業已發現病源、而尚未能發現完善治療法之疾病、亦云多矣、譬如結核病自發現『結核病係由結核菌』之原理而來、已達九十年之久。然而可靠之治療結核藥品、尚未有也。彼喘息發生原因。雖能明瞭、然急遽間亦不難發現其根本醫治之方。但世間醫生、多未能研究、明瞭其治療法、遂不得不乞靈於草木。似此不倫不類之治療喘息藥之古代各種藥品、現在猶存、而古代各種醫法、仍然流行要無一可作喘息根治藥之特殊藥劑。僅於發作疾病時、的確能抑制一時。例如『亞德麗耐林』(能亢奮迷走神經、而壓迫交感神經)之注射。是對反射性喘息、必收效果者。然『亞德麗耐林』對於各個人之對抗力不同、故過敏性之人、服之時有陷危險病狀之事。故不能謂絕對無害也。其他若注射藥、吸入藥、湯藥、漢方藥、荷蘭方藥、等各種。均係古來療法絕非根治藥也。

此次余所創製之喘息藥、厥名爲『塞那奧爾』。內中採取和漢藥與古來喘促咳嗽藥等著名藥品。如『葛奈賽西亞』之植物『鹽鹼質』亦可做鎭痙藥之名藥。又有塡萊諸西亞之成分、以及伯伯貝拉西亞』之成分、其他猶鹽類之合劑、吾人皆知其爲從前之喘息藥也。此等最優良之藥、咸由余自身經驗而得、立脚於今日之科學上、而配成本藥。故敢保證、必能大獲佳譽於茲余本擬公表『塞那奧爾』之成分與分量、以便全國醫士諸君之實驗與批評。然爲遵守製藥者之秘密義務、豫想他日學會上或適當處所、爾時再爲發表耳。

喘息病之本態原因

喘息之起因不一、或由遺傳病、氣管支加答兒、感冒、心臟病、梅毒等而發生、婦女或由子宮病、卵巢病姙娠月經不時等而發生、他若因腺病質及神經質、氣候之突變過激動作致飲食物之失節等、即嗅得某種味、亦有發生喘息之可能。綜合該原因、可大別爲七項、一曰氣管支喘息、二曰神經性喘息、三曰心臟喘息、四曰腎臟喘息、五曰尿毒性喘息、六曰歇思脫里喘息、七曰反射性喘息。

喘息一病、實宜速治、故稟有其素質素因者、祈服用信用卓著之優良喘息藥『塞那奧爾』則可早脫喘息之苦海、

本藥之效能與特長

治病須先自病源治起、故治療喘息、氣管支加答兒、喉嗽等症、必須以强力保養其身体之素質蓋『塞那奧爾』一藥、無副作用、自然與胃腸無碍。故可毋慮消化不良。食慾不振或下痢等症、且於胃腸心臟萎弱之人、衰弱之人、及高齡之人、均可安心使用、而獲痊愈之喜。治療效果顯著之實例甚多、無待一一贅述也。創製『塞那奧爾』者本田雄五郎博士、乃以社會事業爲信念而售藥者、故其藥價極廉。蓋彼之目的、在於普救喘息患者耳。

免費奉贈試藥(請向發售本舖函索)

セナオール 塞那奧爾

藥價

五日包(裝十錠)日金伍角
十一日包(裝廿二錠)日金壹圓
廿三日包(裝四十六錠)日金貳圓
六十日包(裝百廿錠)日金五圓
百廿五日包(裝二百五十錠)日金拾圓

各埠大藥房均有代售

製造發售本舖　東京驛前丸之內大樓三樓　合資會社巴商會　振替東京七五五一七

杭州 大成祥綢緞莊　瀋陽城內中街　電話四二七三二

國曆十一月二十九日　正式開幕　大廉價

營業種類：綢緞部　呢絨部　顧繡部　時裝部　西服部

新張的幾句話：

大都會的中心點、產生出完善美備的綢緞店、各界服裝料的供給、不能說是不好消息吧?

本店在新產生的時期中、採選來時代化的服裝料、而抱着薄利多賣的主義、貢獻給各界、尤其是士女們美觀而經濟的衣料、是不能多得的、請不要錯過這良好的機會、同時、我們由津滬聘來專門技師、精製各種時裝、西服、禮服、不僅是式樣新穎、玲瓏、而且手工堅固凡在敝店惠製服裝、定能使諸君滿意、

注意：承購韓料(手工韓腰韓光紙)完全奉送　外埠函購先惠貨價空函不復如蒙賜顧郵費奉送

天下一品

萬

萬字老牌醬油

日本國之一年間醬油釀造額四百萬石
本工場是日本最大工場釀造最優醬油
本工場一年間醬油釀造額六拾萬石

資本金參千萬圓　野田醬油株式會社　奉天出張所　奉天宇治町六番地　電話二六九七番

張恨水著社會小說

鏡花水月

角不收郵費

鏡花水月、寫盡北平學府毀人爐之眞相、寫盡北平男女大學生公寓生活之浪漫秘史描寫鄉下老遊北平一節、使人、笑不可止、腹痛淚流、描寫兒女長情委婉曲折悲歡離合、使人啼笑失常、描寫社會人情述其剪影、譏諷筆墨、使人百讀不厭、鏡花水月已由藝華影片公司採用作爲劇本由此可見這部鏡花水月實不是一部平凡的社會小說全書二冊實售七角

存書不多購請從速函購直寄本社各省書局均有代售

張恨水著武俠小說

鐵血情絲

鐵血情絲。是武俠小說之魁。鐵血情絲。是劍俠小說之王。書中有你所未見過的奇人!書中有你所未聞過的奇事。看張恨水怎樣寫武俠小說。看!這部不平凡的武俠小說。全書二冊每部八角郵票代價十足通用

胡蝶女士歐遊雜誌

全書一厚冊　實售七角　封面七色克羅版套印

文字十萬餘言、寫盡歐洲各國不同人情風俗習慣、神秘舞場、學近化戲院播影場、照片一百六十餘頁、照畫莫斯科、柏林、巴黎、倫敦、日內瓦、列寧格勒、魯森堡、凡爾賽、羅馬、新加坡等處地名士男女明星及歡迎人員合照

總發行所奉天大西邊門外文藝書報社出版部

產業與經濟

奉天工業會之新計畫 開設工業資源館

奉天工業會、鑒爲國內工業發展之一助、在奉天設立工業資源館、以陳列滿洲各地之牧礦諸般資源調查資料、以資工業家之進出內地、關於該計畫、現工業會及鐵路總局側接洽中、今次總局側已正式回答、關於該資源館促進設立、表明努力方針、則該館設立呈具体化、

哈爾濱一帶 運貨計劃

【哈爾濱】於特產出貨期、北滿各綫之貨車配給、爲不佳良關係貨主方面、均呈恐慌、哈鐵當局、亦研究對策、結果愈愈二十五日、決定貨物輸送計劃實施案、

一、京濱綫、二十七輛連結運行八列車、自一月初旬、更增派三列車、

二、拉濱綫、運行三十輛連結之三列車、

三、濱北綫以三十輛連結、運行四個列車、

四、安達哈爾濱間、迄本月末日、滿增四十輛、連結五個列車運行、

五、一面坡哈爾濱間、迄二月末、運行四十輛、連結五列車、

新京工程界

新京工程界、逐年呈示完成、本年斯界於十一月末完結、共業績土木一千三十八件、(六萬四千二百一圓、)建築一千二百三十三件、(三十一萬九百八十八圓三錢)共計達二千二百七十一圓件(三十七萬五千一百八十九圓九十三錢)比去年同期之總額四萬六千三十四圓、減少十萬八百四十四圓

中央銀行奉天分行 發表現洋國幣兌換率

中央銀行奉天分行、今次發表現大洋現小洋對國幣之兌換率如左、

一、現大洋一百元、定國幣一百二十圓、現小洋一百元、一律定國幣一百圓、

二、國幣對金票、雖同率兌換、惟須明記商號及用途、且須商號蓋章、經關係商店之保証手續以應兌換、

南滿瓦斯股放賣 希望達九倍之多

【大連十六日】南滿瓦斯會社之股份放賣、定十四日截止、呈異常之好成績、現大連市民之報名者、超過十萬、合東京、大阪、名古屋三處、共計達三十萬、希望總額、達四十五萬之九倍、滿鐵迄二十六日、決當分配額數、明年一月二十日交付現股、

流言蜚語聲中 中銀收買現銀

【錦州】不悉因何、近來市內、突如發現種種謠言、如謂金銀貨物、不准抽贖、現洋禁止流通等等、宣傳日熾、人民益行恐慌、茲錦州中央銀行、爲正流言之非、乃出手收買現銀洋、其收買之代價、所由總行之通知、茲將近日、收買行價探錄於左

十一日、一、二五元

十二日、一、二〇元

十三日、一、二〇元云

哈爾濱同江間 長途汽車

【哈爾濱】哈爾濱同江間六三六公里長途公衆汽車開駛、業經決由十五日起、開始正式營業、第一次公衆汽車隊、已於午前八時連結十四輛載重汽車乘客廿四名、警乘員〇〇各登載之下、飛奔出發矣、

水豆處理 爲二等品程度

【新京】本年度大豆、於收穫期、調製期、爲全滿的降雨多量、豆中含有水分量過多、全滿總收穫額之五成以上化水豆、品質爲混保三等品以下、依於今後之天候、天日乾燥爲不可能、是爲各方面憂慮之點、最近依支那溫突乾燥、成績甚良、爲混保二等品程度、

日中小商工業者 懇談海外發展策

【東京十五日發】日本商工俱樂部、爲中小商工業者之發展促進起見、企圖會員海外輸出貿易進出斡旋、先爲第一着手辦法、現藉蘇聯政府、滿洲國政府物資支附之機會、謀對蘇貿易、將於十八日午後六時、招待蘇聯通商代表以下通商部首腦者、開催大懇談、對業界有劃期的計劃、其成果殊饒興趣、

安東商會調查 獸皮產量額

【安東】本埠總商會調查課、爲統計一年獸皮生產額、特將全埠生產皮張、類別逐一查明、其統計並名稱、詳誌於後、

品名	全年生產總額
牛皮	八百七十三張
馬皮	三千六百四十三張
羊皮	二千八百八十五張
狗皮	三千六百三十七張
狐皮	五十六張
貓皮	一千張
合計	一萬二千〇九十四張

東滿地方 開始伐木

【吉林】實業部於三四年度決定東滿地方之伐木、現於吉林、哈爾濱敦化、受伐木希望者呈請任負、伐木總計達百二十三萬石、

特產物確立標準 大連特產商組織委員會

【大連】特產中央會、爲滿洲及特產商、特產關係團体代表者、最初、豫定爲滿洲特產物之大宗大豆商品標準化、設標準比滿鐵及國鐵施行中之混保制、遙企圖精密確實之標準化組織特產物商品標準委員會、輸出、謀除去不利、前日以來謀具体化、愈愈自十四日午後四時、於大和旅館開催第一次委員會、該委員會成立、滿鐵據視到達、該成案尚費適當日時云、

上海日綿絲布 呈示活況

上海綿絲布界、因華北問題告一段落、天津帮對日本綿絲之買意爆發、市價呈五角乃至二元之暴漲、在青島買、價格提高、天津時局安定豫想大量批定、綿絲布界、漸期待好轉、

大連煤油價 一時豫想反撥

滿洲煤油、在市場進出以後外國煤油會社間之競爭呈激化、外油側已斷行數字之低下、今次外油三社與滿洲煤油間發表協定價格、大連煤油販賣價格、豫想一時的反撥、

南京政府 徵收附加稅

【上海】據此間可靠方面接電稱、南京政府似將在來年一月一日、徵收輸入關稅附加稅一成、以資抵補國庫減收、是否已通過立法院會議、現尚不詳、如果實施時、現在輸入品、已徵收一成四分之附加稅、再加新附加稅、則爲二成四分、可謂甚苛之附加稅云、

柞蠶絲檢查所 檢查絲質激增

【安東】本埠柞蠶絲檢查所、近來因各地山繭、大宗登市、繅絲廠之出品、較爲增加、因之逐日運到檢查之柞蠶絲、每月達一千三四百箱、就中如呈步增之勢、查其收入數額、藥水招牌等、其品質均行高尚、已收美滿之好評、故對外輸出最多爲絲業界之好現象云、

奉天錢莊商 倒閉頻出

奉天滿人方面之錢莊業者、自金票國幣同價以來、生意大見蕭條、資本雄厚者、已轉改他業、小資本者、勉以滙兌及買賣股票等副業、維持營業、嗣因施行匯兌管理法、以致中國交通兩銀行紙幣不能兌換國幣、故其營業、亦隨大受影響、倒閉者層出不窮、最近三日間休業者似已達十六家之多云、

▲訂正 昨天經濟欄標題、〝鴨綠江合同製材材表設立趣意書〟爲〝鴨綠江合同製材發表設立趣意書〟之誤、茲特訂正

歐洲大豆行情好轉 特產界突放異彩

貨物動向預想必呈極度活躍

【哈爾濱】因歐洲方面之大豆之油行情大見好轉、特產界突放異彩、對外滙兌低落爲好餌、至貨物動向、預想必呈極度活躍、即爲占運送貨物大宗之雜穀、以京濱爲主件、旬間約六四、〇〇〇噸之多、且繼續運搬者、更有逐日增加之勢、而混保大豆、將京濱濱北拉濱三線合計每日約有五十車受寄之預想、向北鮮去之豆餅、因哈市附近油坊界、現已獲揮其全機能之時期、故預料其存貨已達高潮旬間可有一〇〇噸、而一時被高率課稅所坦、預想不得不變更輸經路、去北鮮之蘇子、共後有稅率減低之好消息、更兼濱洲線方面之雜穀出貨、益見增加、將換裝者合計、旬間預想有一六〇〇〇噸輸出云、

硫化染料工業用藥品 販賣競爭熾烈

於奉天之日本並外國製品之硫化染料及工業用藥品之販賣競爭、益趨熾烈、日本製品以其價廉之點外國品以其品質之點、双方互依特徵、努力擴張售路、最近青島之德國染料商利克洋行、樹立向奉天進出計劃、目下派遣高級職員二名赴奉天使物色店舖然該德國商進出、爲對日本製品、予以一大脅威、頗堪注目云、

本年之世界貿易 日英美爲增德法爲減退

【東京十五日發】商工省調查、本年一月以降十國間之輸出入貿易狀況、比前年間同期輸出入額增進者、爲日英美三國、德法兩國、呈示減退步調、而此中日本之輸出貿易、受各國之排擊、在下半期因生絲價格提高等、一躍十七％一、本邦貿易史上呈示驚異的增加率、是故於前年同期、入超者爲逆轉、英現保護英帝國關稅機構之障壁、然其主要輸出品、煤炭、綿織布之輸出呈減少、僅因機械生產材料之輸出增加不過持續好況、美國因銀關係、輸出之增進率、呈顯著的減退、他如德法兩國、輸出入全呈萎縮、是係頗有興味的現象、

黎明期之奉天「工業地區全貌」(四)

奉天工業地區、現下之設施、雖未完備、已有必要之設施、警備機關、郵便、電信電話等、漸具備一般設施、故該地域今後之發達、俱與土地股份公司事務所之移轉、定有新發展之策、現下設施上必要之案件、爲學校病院之建設、又滿鐵附屬地之聯絡問題是也、

新聯絡道路

現下之聯絡關係、僅不過南五條一路、通路之不便不少、則滿鐵當局鑑該地發達之重大性、實現新通路、延長工業地區北二路、橫斷奉天驛構內、而聯絡北二條通、該新交通路之開通、可使鐵西工業地區之實情一變、公衆自動車之運行、隨該聯絡路之實現、期交通能力之向上、又工業地區內、一般通路亦雖未完備、道路下水施設完備、原係工業土地公司本來之使命、則由康德三年以後、該公司之土木工程、期待大發展、近代都市經營之重要性、即在於各種工業之綜合經營、而謀集成工業之圓滑的分配、是乃必要之問題也、按規格之統一、工場住宅之刷新等、悉爲日本內地的新傾向、不但工場、工人之生活關係、即生品分配上之聯絡等、亦屬於該範圍內、蓋現奉天鐵道附屬地之諸建築、多不過需用赤磚時代之建設市街、然奉天鐵西工業地區之建設、又更加利用鐵骨時代、工場之設施等必然爲新時代機構、建設利用鐵筋時代之市街、期現出於該地區內、

柳街移轉案

第二、爲附屬地柳街之移轉案、奉天之地、倘完成鐵路總局大廳舍、其次直面之案件、爲滿鐵鐵道部之奉天移轉案、則舊守備隊跡、必然化成全滿鐵道經營之重要根據地、現柳街之地、亦鐵道經營上、不准現狀、自不免移轉該地也、則倘撤銷柳街之時、新移轉地之問題、爲重要研究事項、茲鐵西工業地之一角、設定歡樂境、樹立將來之計、同時謀商工市街之繁榮、爲合理的過程、

物質之新循還

按滿洲國之經濟政策、已過鐵道大幹線建設時代、第二時代、爲開發鐵道沿線都市、又係物資分配消費之問題、各種機構已決定新機構、廢棄舊機構或改造舊時代之關係、則隨新機構物資之循還、消費之問題、爲重大問題也、運行新物資之堅實的經營弁法如何？是係吾人關心之重大事、又滿洲國內生產品之分配、全滿與日本商品之進出關係等、當然茲要合理的研究、而日常生活品之普遍化、利用滿洲產品、或運行生產品等、均係協調的問題、則大者爲建築之改造、爲市街施設之開發、利用新物資、對地上投資、固定資本之復活運用方策等、擴充各都市之施設、是爲吾人欲求之問題也、要之奉天工業地之諸生產機關、爲化學的實際機關、以滿洲內生產之物資、使一變新滿洲建設上之必要材料、以資建設新滿洲、是奉天工業地區之主要使命也、

二大經濟機構

惟、滿洲國建設上重大之機構有二、一隨日本投下資本爲日本商品之進出交易、又一爲利用滿洲生產品加工供給滿洲內外之需要、鐵西工業地區之利用價值、在於後者、今列舉一例如左、

（一）都市建設材料之生產及利用、隨全滿鐵道沿綫之普遍的都市計畫、新都市計畫上必要之物資、於統制規格下供給於全滿、則鋼材、製建築材料等、其一也、

（二）文化施設用材之供給、都市文化的施設材料、上水道並瓦斯管等之鉛管材料之供給、各種管類之供給、

（三）全滿公共的施設品之供給、於滿洲國及滿鐵等之規格統一下、各種必要品全般之供給、塗料、機械、琺瑯鐵器、洋灰加工品等、悉在該範圍內

而此種都市施設之地下投資爲運用固定資本起見、別謀新資本之活用、而對各都市施設、謀大加擴充、故商工都市經營與滿洲國經濟政策、斷不可隔離、則隨日本資本、新資本之構成問題、爲重大案件也、地下經濟之新方向、是係滿洲資本之歸着點、同時爲近代經濟之重大方向、鑛業資本之移動、都市開發之展開、地下施設之運用、固定資本之發展、土木工程之運行、工事用材料之生產、不可忽視近代經濟之聯結並新資本之成立焉、鑑斯種事實、奉天工業地區之化學機關的使命、亦認識重要關係矣、都市改造之意義、在於此新關係、故奉天工業都市之發展、得該機構之聯絡統制、前途當無限量也、

行市 十六日

條銀金標

倫敦條銀現行 二六片一六分七
全 遠期 二六片……分
紐約現行 ……仙……分
買現金行五六留比四分三
上海標金 午前
開行 一一五一圓五
下市 一一四二圓六
大價 一一五一圓五
小價 一一四四圓〇
午後開後 一一四五圓七

中外滙兌

美匯 午前 四弗九二圓八分五
日美匯兌 二八弗七七圓一一
美國上海匯買賣 二八弗四一六分一三
上海市匯買賣 一〇二圓二五仙
上海匯買賣 一〇三圓……分……
上海英匯買賣 一先二片一八分七 / 一先二片一六分三
午後
英美匯兌 ……弗……仙
美日匯兌 ……弗……仙
日美匯買賣 ……弗 / ……弗……分
美國上海匯 ……弗……仙
上海滿匯買賣 一〇二圓四分 / 一〇三圓四分一三
上海海匯買賣 二九弗八分五 / 二九弗一六分一一
上海匯買賣 一先二片一六分七 / 一先二片二分一
●國幣、奉天城內匯兌 上海 一、〇〇〇
國幣匯銀 九、〇六
現洋票匯天津 一、〇三二
●大連匯上海 一〇三八圓〇 / 一〇四圓〇〇
午前 一〇六圓〇〇
大連匯標合 一〇七圓〇〇
午後 一〇三五圓〇〇
●安東匯滿上海 一〇四二圓〇〇 / 一〇七三圓五 / 一〇七四圓〇〇 / 一〇三〇圓〇〇
●金票換現大洋 一、〇三二
●鈔票換現大洋 ……
●中交票換匯現洋 一、〇三二

國外商品

●美國綿花 一圓三十五
一月卯 一一仙四七
三月卯 一一仙四三
五月卯 一一仙二三
七月卯 一一仙一七
十月卯 一一仙〇一
十二月卯 一〇仙七二
現行 一一仙九〇
●印度棉花圓 一錢〇(後)
卜羅吉印 二二〇 留比
羅吉印 二〇一 留比
高魯印 一五一 留比
大阪棉 三一五 遠卯 六一五五
近卯 六一五五
大阪三品綿總品(壹梱)票價 午前(開行) 午後(開行)
十一月底 二〇一三〇 / 二〇〇九〇
十二月底 二〇一一〇 / 二〇〇六〇
一月底 一九九七〇 / 一九九九〇
二月底 一九九六〇 / 一九九九〇
三月底 一九九九〇 / 二〇〇四〇
四月底 一九九五〇 / 二〇〇二〇
五月底 一九九五〇 / 一九九三〇
大阪綿花現行
龍 六七三 獨鳥 六七五
軍人 七〇八 扇面 一九六〇〇
額面 四七五 福助 二〇七〇〇
白米
●横濱庄 …… 現貨 八七〇
近卯 八五二 遠卯 八五五
午後 現貨 ……
近卯 八五四 遠卯 八五二
●神戶豆餅 四〇六 四〇六
月底 四〇八 四一〇 四一一

各地豆糧

●奉天市豆糧行

品名	價	品名	價
大豆	一、五〇	糜子	〇、九〇
豆餅	一、五四	稻子	一、四〇
豆油	二、〇五	大麥	〇、九〇
白小豆	一、五五	小麥	一、五〇
紅小豆	一、五〇	高粱	一、一三
花小豆	一、四〇	包米	一、〇〇
吉豆	一、八〇	稷米	二、五〇
合豆	一、二〇	元米	二、三五
青豆	一、七〇	小米	二、一〇
麻豆	一、五〇	江米	二、四〇
豌豆	一、五〇	勝米	二、七五
稷子	一、〇五	稻米	三、一〇
谷子	一、〇五	糜米	一、九〇
黍子	〇、四九	秫米	一、三〇
		芝蔴	三、一〇

大連

大豆(一百斤)鈔票價
現貨帶 六一八 / 六二〇
不帶底 …… / ……
十二月底 六二一 / 六二〇
一月底 六〇八 / 六一二
二月底 六〇八 / 六〇九
三月底 六〇八 / 六〇八
四月底 六〇九 / 六一一
●豆餅(一塊)鈔票價 午前(開行) 午後(開行)
現行 一七九五 / 一八一〇
十二月半 一八〇五 / ……
一月半 一八一〇 / 一八〇〇
二月半 一八〇五 / 一八〇〇
三月半 一八〇〇 / 一八一〇
四月半 一八〇〇 / ……
●豆油(一箱)鈔票價 午前(開行) 午後(開行)
現行 一九六〇 / 一九八〇
十二月半 一八九〇 / 一九〇〇
●高粱(百斤)鈔金價 午前(開行) 午後(開行)
現行 三九〇 / ……
十二月底 三四二 / 三六〇
一月底 三四五 / 三七五
二月底 三五六 / 三七二
三月底 三七〇 / 三七八
四月底 三八二 / 四〇一
●大連麻袋(一枚金票價)
現貨 三四四
十二月底 ……
一月底 ……
二月底 ……

新京

大豆一石鈔票價 (午前) (午後)
公 穀 萬 …… 萬
現行 …… / ……
十二月底 …… / ……
一月底 …… / ……
二月底 …… / ……

哈埠

大豆(壹市石)特價國幣 午前開行 午後開行
十二月 一〇二〇 / 〇九九七五
一月 一〇三五 / 一〇〇二五
小麥(全上) 午前(開行) 午後(開行)
十二月 一四二〇 / 一四一二五
一月 一四四〇 / 一四一七五
二月 一四六五 / 一四三〇

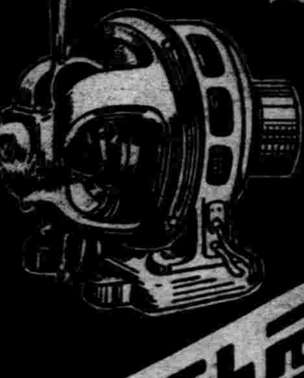

三井物産株式会社滿洲代理店
販賣店 栃木洋行
奉天千代田通二七番
電話 二八三九番 四六七九番

感謝靈藥

敬啓者義子明魁二十一歲年幼無知偶步花叢致患淋病小便紅腫尿道刺痛時洩膿汁耗費百元未愈嗣見報載楊君鳴謝(淋濁殺菌散)六付愈症即令明魁服之十餘日果然痊愈神效靈藥名不虛傳感佩之餘特此介紹全病者早脫苦海也

奉天郵局 李香亭

官准 淋濁殺菌散 總代理 奉天大西城門裏浴新池路北仁壽胡同門牌四號 劉宅

每袋三付三元每料兩袋六元

代售處 撫順千金寨大街義和謙 撫順千金寨中和街新華藥房 新京大馬路義和謙 新京大和通義和謙 營口永市街豐利大藥房

出售兒科藥品

嬰兒福 主治 食積痞塊驚悸失魏 腹痛泄痢嘔吐抽搐 瘟疹瘟毒一切時疫 呼吸喘促咽喉腫痛

消痞散 主治 諸般痞症腹泄脾虛 面黃肌瘦健胃理脾 消化不良平常嬰兒 日服一次格外肥壯

本堂應診醫士 張夢九 黑顯廷

總發行 奉天小西關路北寶慶堂

丸見屋毛絲店廣告

歸店開業以來價格低廉品質優良蒙顧客歡迎購買今又運到各種衣料定價克己賜顧諸君請駕早臨大批新額 奉天新市街市場北門東入口 丸見屋毛絲店

兩洋 新時衣料莊

無本獲利的冬期好副業

捕獸!

◇滿洲是世界的毛皮天然寶藏庫?

◎並有神獲種子栽培法函索即寄

捕獸器 【用此器獵拿沒有逃】 定價 一號 牛金一圓八角 二號 金二圓三角 【郵費一把金四角五】

輕便巧妙之捕獸器【一個金六角郵費二角】 旅順市善寺 振替口座大連六〇三四 農業進步代理部

本劑對於淋濁各症謂可絕對有效、主治各種急性慢性五淋白濁以及由淋毒而起之合併症、如副睪丸炎攝護線炎、膀胱炎、腎盂炎及女子淋病、凡他藥罔效者、服本劑無不準確、其主要作用爲殺菌利尿、鎮痛消炎收斂、止淋服藥之後、直達尿道、如急性淋之劇烈症象、能迅速緩解之即頑固之慢性症槪於一星期內、亦能漸臻良好洵屬極優秀之治淋特效藥也定價、每小盒現大洋一元中盒二元、特製大盒三元、另備說明書、函索即寄、外埠函購、郵費不加、但信件必須掛號、以免遺誤郵票九折、

奉天大西城門外電車站 英美大藥房啓

貴州少女瘡症治愈 由於採用如意膏

貴州鎭遠電報局長李景揚君來書云『今春長女發生瘡症週身紅腫遍搽各藥無效最後試塗如意膏未及一週瘡腫卽愈誠良藥也』

如意膏係醫藥科學最新療膚產品旣具舊式盛行藥膏之長復兼現代科學改良增益之美一經搽用立卽清涼止痛消毒殺菌長肉生肌統治一切皮病皮疵皮傷如濕疹疥癬爛腿膿瘡鬎鬁腫毒足瘡凍瘃面疹痱疹膿疱以及割破灼傷燙傷跌損等等均靈驗無比又婦女喜用如意膏因其氣味芬芳功善保膚故也

各藥房皆有出售或逕向上海江西路四五一號韋廉士醫生藥局購買

每匣大洋七角

六匣三元五角

郵力免收

歐美生乳藥

下奶的特效藥即是歐美生乳藥服後乳汁湧湧而來定增數倍之多、哺之有餘、兒强毋健、一同歡喜、

注意 飛艇商標爲記 購防假冒

定價 每瓶大洋一元二角 每打大洋十二元

本號特聘大夫 醫藥費從廉 診治內外各科各症 注射各病特效針

各埠均有代售 總發行所奉天鼓樓南 歐美大藥房西號

最新蝴蝶牌口琴

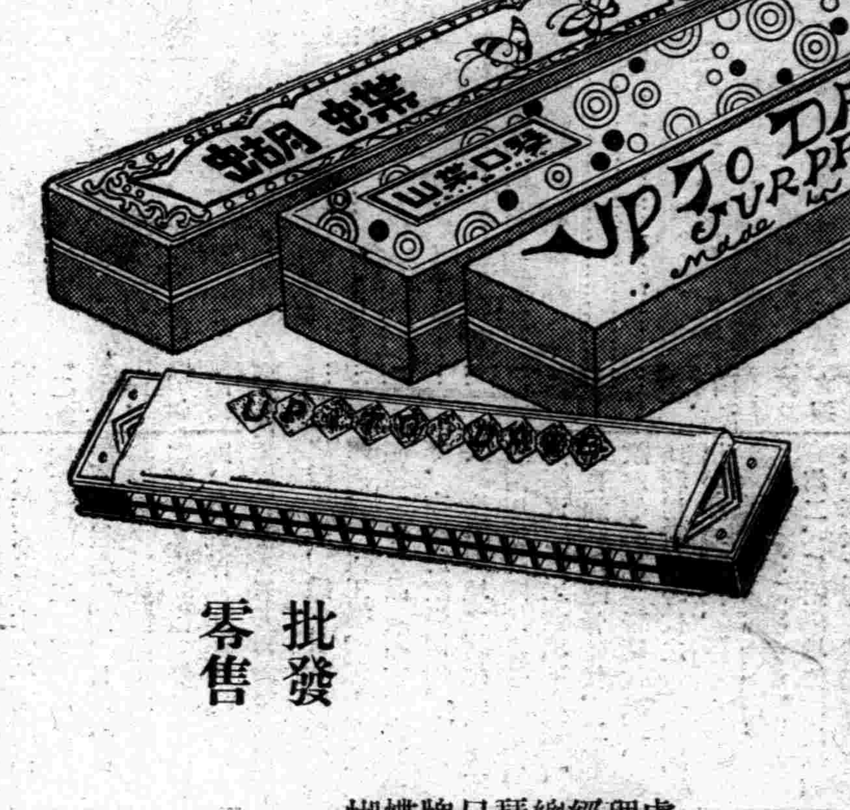

本牌之口琴。歷史最古。素亨盛名。不獨音正調準。且耐久使用。而價格甚廉。足蒙愛用諸君之滿意！

批發　零售

蝴蝶牌口琴總經理處

株式會社　山葉洋行

大連市信濃町五六　電話•二四一四八

分行
大連市浪速町　電話二・四三一〇
奉天浪速通　電話　二六九八
新京梅ケ枝町　電話　二七五二
哈爾濱透籠街　電話　二九二二

奉天警務廳化驗　瀋陽警察廳註册

雙層麝香化積膏

主治風寒痺痛筋骨麻木腰腿背痛肝氣不舒胃脘痛腹痛五積痞塊男子腎寒疝氣婦女經血不調赤白帶下等症茲將各埠代理列左以供外埠採購者便利

安東　鳳城　岫岩　臨江　撫順　本溪　橋頭　城廠　輝南　金川　海龍

大生東　瑞祥泰　老天祥　振豐泉　純厚德　永聚厚　同合德　至誠永　德泰會　同興泰　濟生堂　公悅成　聚興昌　協盛廣　廣興和　公悅成　天泰長　積盛長　天泰昌

東豐　興京　西安　梨樹　昌圖　鐵嶺　開原　柳河　通遼　洮南　義縣

慶聚源　三文達　榮慶成　福興懋　積盛壽　富盛泉　德泰義　福勝魁　富恒號　永豐源　和發久　德順成　義和堂　永慶東　洪發合　德泰豐　德興成　同益堂　春芝堂

遼中　興城　綏中　朝陽　遼陽　海城

崇盛豫　廣興永　春生堂　東和堂　世德堂　天福堂　天福順　義和堂　慶盛功　公盛源　咸春堂　元泰永　元泰福　震升昌　春興和　增發鈺　德順東　和發福　德興長

營口　蓋平　熊岳　熱河　吉林　扶餘　九台　和龍

世昌隆　世興和　濟生堂　廣順號　永泰昌　德興長　泰順利　洪春堂　新順昌　中興盛　新泰興　永興隆　全富興　興順恒　和興隆　三益堂　增順長　世益昌　寶和堂

新京　密山　蓉河　勃利　穆稜　延吉　龍江　克山　拜泉　巴彥　肇東　海倫

天合慶　義和謙　錦和慶　錦和順　德慶鈺　增盛長　謙和祥　德盛和　天泰和　仁華永　全泰恒　德泰盛　和泰北　萬和堂　吉慶昇　同和隆　同德福　久逢長　久遠長

大連　安東　黑河　撫順　遼陽　海城　黑山　吉林　新京

華泰藥房　華西藥房　安國藥房　康德源棧　德記西棧　東益增遠　兄弟藥房　弟兄藥房　大同藥房　新華藥房　東記書局　新昌藥房　華英藥房　五洲藥房　耀廷藥房　天和藥房　義和藥房　同發藥店　新生藥房

哈爾濱　海拉爾　棋盤山　安達站　張家灣　朱家坎　卅里堡　普蘭店　田莊台　大石橋　新城子

四合慶　福春堂　恒泰德　儲興當　德泰恒　天一堂　天德堂　洪順堂　興順會　乾和成　吉盛隆　德茗齋　德泰永　志順成　康德記　天合慶　衛生復　景成新　聚豐厚

鞍山站　朝陽鎮　范家屯　公主嶺　四平街　冷子堡　老達房　滿都戶　新京驛　大孤山　敦化縣　張家灣　泰安鎮　安達縣　哈爾濱　小新民

寶和堂　協昌源　天德堂　三合德　義和順　天德堂　慶豐長　致和祥　峻生德　中和堂　永增逵　寶泰興　安福藥房　中西藥房　華西藥房　華西藥房　清眞藥房　中西藥房　屯芸香村

倘貴處無有代理可用函購尤爲歡迎郵費不加每份壹元附欵信件必須掛號總發行所奉天中街德潤堂藥局

奉天警務廳化驗　瀋陽警務廳註冊

家庭常備聖藥

老君丹

本城外埠各縣鎮均有代售處

主治　男女內外兩科。流行時疫。吐瀉赤痢。胃病。肺病。吐血。頭眩。婦女。經血病。小兒。急慢驚風。食積。瘟疹。

大瓶大洋五元　小瓶大洋三元　大袋大洋五角　小袋大洋三角

本局備有詳細說明書函索即寄

奉天商埠地一經路來鮮里　老君丹藥局總批發處

Veramon
Schering

凡拉蒙

立止一切疼痛

經來疼痛請服凡拉蒙

各大藥房均有出售

大連汽船出帆

●青島上海行（上午十二時開）
▲大連丸　十二月十七日
▲奉天丸　十二月十九日

●天津行
▲天津丸　十二月十七日
▲長平丸　十二月十九日

●基隆高雄行
▲山西丸　十二月十七日
▲山東丸　十二月廿五日

●新瀉伏木敦賀行
▲河北丸　十二月廿二日
▲河南丸　一月二日

●開往龍口
▲龍平丸　月　日

●北鮮行
▲遼河丸　十二月二十日

●開往葫蘆島
▲濟通丸　月　日

大連汽船株式會社

芝罘威海衛清津雄基船票發售處　日本國際觀光局奉天分局　日電三三九一　二八六四

大和旅館出張所【日電四六一二】　全城內分所【日電三五〇三】　哈爾濱新京各地日本觀光局

惠通行出帆

●開往芝威仁　▲利通號　月　日
●開往阪神　▲惠昌號　月　日
●開往門尾廣　▲照國號　十二月十六日
●開往海威　▲福神號　月　日
●開往芝罘　▲昌平號　十二月十七日

電話二一八・三八五二　惠通行

阿波共同汽船大連出帆

●開往芝罘威海衛青島　▲十六共同丸　月　日
●開往芝罘威海衛仁川　▲卅六同共丸　十二月十八日
●開往仁川鎮南浦　▲長山丸　十二月廿五日
●開往天津　▲長山丸　十二月十九日

阿波共同汽船會社・大連支店
大連市山縣通　電話五〇〇一　六九九一

大阪商船大連出帆

●開往門司神戶大阪（上午十時開）
▲烏蘇里丸　十二月十八日
▲亞米利加丸　十二月十九日
▲吉林丸　十二月二十日
▲西亞得爾丸　十二月廿一日

●開往天津
▲志摩丸　十二月十九日

●開往基隆高雄
▲中華丸　十二月廿一日
▲大華丸　一月二日

●開往橫濱
▲日東丸　月　日

●開往紐育
▲關西丸　十二月十八日

船票發售處　滿鐵沿線各站及各埠日本國際觀光局

車船連運票（往復票火車減二成）輪船減一成通用期限兩個月

大連門司神戶間船票價往復票價減二成通用期限三個月

▲專屬貨物代辦處　各地國際運輸株式會社

大阪商船株式會社　大連支店　奉天事務所　奉天浪速通二六

全滿馳名首屈一指之姜聘周大醫士秘製補品聖藥

補腎斑龍丸

補腎斑龍丸主治各症列下

先天不足　後天虛損
精神衰弱　腎虧精乏
房勞過度　破身太早
手淫斲傷　見色流精
夢遺滑精　精冷精清
陽痿早洩　腎囊潮濕
子嗣艱難　健忘失眠
早老力衰　腰痠背痛
四肢困倦　凡由腎部
所發各症　統皆治之

另有詳細說明書函索即奉◎定價每盒壹元伍角每打拾伍元半打捌元函購不加郵票

總發行奉天大西門裡

同芝堂大藥店

招請各外埠代理處歡迎函商

狂犬病犬瘟・病豫防
斷耳・斷尾術・皮膚病

矢野愛犬病院

奉天紅梅町三二
電話七〇四六番

獸醫士　矢野喜勇

皮膚病新藥

妙治水

脚氣的特効

總經理奉天小西關大街　大同大藥房

各國有名藥廠皆有批發

產前產後之當養劑・兒童症弱處

新補爾多壽錠

新補爾多壽者　既含有極豐富的蛋白質來其精（身體營養上必須不可忽缺的重要成分）復併有最容易吸收的動物性鈣質（構成骨骼牙齒之主要成分）更又含存於貧血上奏卓越偉効的骨髓和爾們（此是精血最切要的成分）與有組成血肉作用的消化性蛋白質和鐵（前者爲筋肉之主成分、後者是製造血液主原料）以及含燐蛋白質（此是腦神經必樞成分）等精煉配合而成之名品、故以虛弱兒童、產前產後唯一之營養劑而爲各地有名醫院所採用。一般識者廣愛用之所以也。

主治症

產前產後之衰弱　體質虛弱症
憂鬱病　婦人血氣病
精力衰減　不思飲食
消化不良　貧血
營養不良　神經衰弱症
腺病、兒童骨軟症　骨軟化症

詳細說明書函索即奉寄

藤澤友吉商店製藥廠

大連支店　大連市山縣通七番地
總店　大阪市東區道修町二丁目
支店　東京、奉天、京城、上海
總經理　日本實業會社支店

強力銀膠質內服治淋劑　製法特許

安全確實內服療法

淋毒性疾患

保樂爾

奉贈文獻　片山博士橫尾博士兩先生實驗報告書函索免費奉送

本藥係應用京都帝國大學教授堀場理學博士及小田切理學士所完成世界的發明卽領有特許權之「金屬俄爾科納蘇爾製法」而經日本醫化學界殿堂該大學化學研究所、根據上項特許施設、予以理化學的處理、成功於銀質散於白檀油內、使之形成膠漿狀態以達從來認爲至難之銀質內服化目的、更使治淋藥双璧銀與白檀油之相乘治癒作用、遂有具現途徑、而握斯界最高權威之最新內服治淋藥也。故藥効之顯著、絕非向來類藥所能追隨、中外名醫及一般患者、咸所實驗齊口讚嘆者也。

各地著名藥店及百貨店藥品部均有出售惠購時需指名「保樂爾」以免誤服異物倘遇缺貨就近難得、乞向總批發處直接函購當卽寄上嚴守秘密、送款方法、郵滙、轉滙貯金或郵局代收貨欵皆可、但先付貨欵、不需送費郵票代用亦可。

（價目）一元八角・三元五角　五元五角・十　元（送費　四角五分）

日本東京市神田區鍛冶町大通
總批發處　大木合名會社
振替口座東京五四〇番・四八〇番

支行　大阪市東區淡路町一丁目
振替口座大阪七七九五番

821

明治卅九年十月廿四日第三種郵便物認可 郵政局掛號認爲新聞紙類　康德二年十二月三日　THE SHENG CHING SHIH PAO　(日刊)　星期五　第九千二百六十七號　(一)

盛京時報

陰曆乙亥十一月八日
昭和十年十二月三日
西曆一千九百卅五年

本報價目本埠每份每月一圓二角(國幣) 外埠郵費在內每份每月一圓四角(國幣) 寄售每份五分(國幣) 廣告刊費五號字每行十三字一日二圓(國幣) 長期另議

發行人 染谷保藏
編輯人 菊池貞二
印刷人 東光明
發行所 奉天隅田町九番地 盛京時報社
電話 營業部(日)二〇二二番 營業部(滿)四一六八號 編輯部(日)三二八二番 振替口座奉天一一三〇番
各埠支社 新京八島通一三 哈爾濱道裏二道街二番 大連榮町三二地 錦州南大街一 大阪北區堂島濱通一

論說

制裁乎抑獎勵乎 (傲霜庵)

萬邦已認爲侵略國。一齊要求制裁。則必當令侵略國停止侵略行爲。且還付侵略部分而後止也。計不出此。與侵略國虛予委蛇。彌縫一時。則奚啻與公認侵略之義相距千萬里。不若絕無決議之爲愈。直是侵略之獎勵！侵略之制裁云乎哉。

英法在國聯號令羣小。使其對意議決『侵略國』之惡名。並發動經濟封鎖的制裁。是當然之事。均無不可。孰意英法在一面聚首私談。磋商所謂對意和協私案曰。割阿比西尼亞某地。讓某利權。可以望停戰乎？黑衣頭相對曰否！於是英法亦一再退讓曰。更割某地。讓其全省。且將某某地帶定爲意國特殊殖民地。可以緩飛機炸斃無辜之慘劇乎？墨索里尼獰笑對曰無不可。亦是好賣買耳。

試問意大利遣將派兵。用巨砲飛機侵入阿比西尼亞。是痛痛快快的侵略。但英法以刀俎自居。任意宰割阿國的魚肉。謂須割某州讓某城。此非侵略以上之侵略而何！宜乎阿比西尼亞政府遜聽之下。極端憤激。已用皇帝名義。表示絕對反對。國聯事務局暨小國代表。亦群起反對也。

夫國聯很隆重的議決。以意大利爲侵略國。宣言經濟封鎖。則理應擯斥除名以明大義。但今日之國聯。爲英法兩大股東之私設機關。然自圓其說曰。『集團的和平保障』。已爲集團的。則愈多愈好。尤恐集團減少。所以今日對於日德。猶其意存眷戀。有時眉目傳情。以冀破鏡重圓。英法今日引群小爲其背景。抵制意國。惟時過境遷。意國固不失爲集團中之重要工具。凡『排斥而不除名』之很奇怪很不徹底的國聯態度。皆基因於此。乃此種『排斥而不除名』之非驢非馬的和平思想。與『不宣而戰』之變態行爲。流毒天下。貽誤國際。不知凡幾。何況一面排斥。一面通款乎。堂皇大國的英法。拾『一面抵抗一面交涉』之唾餘。惟恐不及。裏創呻吟之汪精衞。亦當爲之發噱矣。

英法對意以所謂經濟封鎖之制裁。層層緊迫。予以相當的打擊。且恢復國聯面子。然意國方面。若頑强不屈。勉力支持。則國聯果能繼續今日之一致於不敗？爲疑問中之疑問。例如禁售火油之制裁。在未實行以前。坎拿大方面嘖有煩言。故若曠日持久。則惹起破綻。亦在意料中。勢不得不一再讓步以求妥協。雖英法亦有不可告人之隱衷也。

在意大利則雖勉强支持。然經濟壓迫與戰事困難。相逼而來。眞是國難臨頭之時期。尤其有不可告人之隱衷。蓋兩個『隱衷』。倘能互相一致。則英法與意之妥協。不難成立。然而阿比西尼亞危矣。

自今以後。意大利三年一回興師侵略。國聯三年一回議決侵略國。最後妥協割讓。任此以往。未及五六年。四千年古國的阿比西尼亞。遂不留尺寸土。而意大利在國聯內。當享有永久理事國之榮譽。可知英法與意。皆是一邱之貉。其間僅不過有豪奪巧取之別。『侵略國』『經濟封鎖』『制裁』等等的名詞。由可憐的阿國觀之。猶如死刑囚最後之煙酒。無補於事。弱肉强食之世界。惟有自强圖存之唯一出路耳。

世界五大强國海軍力之比較論【二】

華府條約生效八年後、簽字列强以爲海軍續有限制之必要、乃於一九三零年計立、所謂倫敦海軍條約、五國代表雖已將倫敦條約簽字、然法意兩國政府則拒絕批准、

倫敦條約成立以後、五國之主力艦的總噸數未能繼續減低、僅對此類軍艦之數目予以限制而已、同時美英日三國根據條約之規定、商定於一九三一年至一九三六年之期間內、不再更換任何年齡已滿之軍艦、但『意外遺失或毀壞者』例外、每艘主力艦之建造費需洋二千萬元以上、因此各國均停止建造、

對於巡洋艦、驅逐艦及潛艇之總噸數、倫敦條約亦有限制、

(二) 美國

海軍專家相信、美國將於十二月九日之倫敦會議中要求將美英日三國間之軍艦五—五—三的比率擴充、此種比率、係一九二二年之華府會議所創立、一九三零年倫敦會議仍繼續存在、予美國艦隊與英國均等、而優越於日本、

觀察家相信、此次倫敦會議於限制海軍、結果恐將失敗、因此美國之海軍高級將官將企圖獲得預算、建造充分之軍艦、以維持此種比率、無論其他列强造艦若干、

目前美國之艦隊、無論如何將建造至華府與倫敦兩條約所規定之限度、美國於數年前所開始之造艦程序、雖然耗費過鉅、但於一九四二年時一華府與倫敦條約滿期之六年、一切種類之軍艦尚不能達到條約上之實力、

限制戰艦及航空母艦的華盛頓條約實行後、除美國以外、各簽字國家均已順序地開始其巡洋艦、驅逐艦及潛水艇之建造程序、美國則直至一九二八年、方開始一造艦程序、當年即有六艘重巡洋艦竣工、由該時至一九三四年、每年建造數隻新艦、但直至一九三四年、美國始眞正地採取一建造計劃、決定將其艦隊擴充至條約上之力量、

關於美國艦隊之現狀、記者頃由海軍部方面獲得一種統計如下、

種類	總數	已建噸數	將屆年齡之艘數及噸數(註一)	
戰鬥艦	一五	四六四、三〇〇	一二	三八四、〇〇〇
航空母艦	四	九二、〇〇〇	三	八〇、五〇〇
重巡洋艦	一六	一四九、七七五	一五	一四二、四二五
輕巡洋艦	一〇	七〇、五〇〇	一〇	七〇、五〇〇
驅逐艦	二二三	二四一、一〇五	八	一一、〇七五
潛水艇	八四	七〇、〇二〇	四三	四五、六〇〇
總計	三四二	一、〇八七、七〇〇	九一	七三四、三〇〇

種類	在建造中及預算建之艘數及噸數(註二)		一九三六年十二月三十一日前加添建造者
戰鬥艦	無		無
航空母艦	三	五四、〇〇〇	無
重巡洋艦	三	三〇、〇〇〇	無
輕巡洋艦	九	九〇、〇〇〇	無
驅逐艦	五三	八四、〇〇〇	五一、九七五
潛水艇	一六	二一、九〇〇	一九、一六〇
總計	八四	二三〇、一五〇	七一、一三五

(註一)年齡至一九三五年年底
(註二)『正建及預算建造』項下噸數估計

對於增建海軍飛機一事、海軍高級當局亦正積極注意、海部要求之龐大的航空建築程序已經國會批准、海軍航空工程處處長金依尼斯特少將頃近宣稱、海軍部已訂造XQ3y—1式飛機五十九架、此種飛機均係重轟炸機、已經完成之一架、日前試航巴拿馬至加利佛尼亞州間三、三八七哩之不着陸的飛行已經大告成功、此外、海部已簽訂合同、定購大批之高速度與大馬力的驅逐機及偵察機、專家相信、美國海軍高級當局不欲發生國際間的軍備競爭、以免增加人民之負担、但其他主要列强如決定大規模的建造、則美國爲其國家安全計自不能不急起直追、與他國以一艦對一艦也、

論中國建設事業之趨向【五】哈斯博士之報告

在交通方面、過去中國政治家鑒於中國人口與鐵路線之比例、較之歐美相差過遠、極力主張利用外資建築鐵路、迄一九三一年、雖有少數省份如山西者、已着手建築公路、然全國大規模之汽身公路制度之建築與組織、尚付闕如、故今日公路交通之突飛猛進、不啻一大奇蹟、雖航空事業與電氣交通、有長足進展、公路之發達、仍爲中國最近數年中進步之最具特色者、由是縣與縣省與省之間乃滿連成一氣、余在公路上旅行約五千公里、乘普通長途汽車、途中設站、且常有電話設備、公路幾全由中國資本所建、有某數路、嚴格言之、直無資金、不過由地方勞工修築而已、此種發展係由內政政策之理由促成、主要爲滿足中國更堅固之基礎之需要、以團結全國並維持全國之秩序、當無疑義、在某種貿易上發生經濟影響、在民族統一之過程上、亦生心理影響、此非以任何學說爲基礎、乃由健全之民族本能與中國此時之需要而生也、

今日勢力日强之國家實在主義不僅對於中國提示特殊解決辦法、並改變各種建設問題之後ヶ序、對於鄉村建設問題之重視、實最爲特出者、中國必須工業化、創立新工業、改良舊工業、無人能加否認、工業化之理想已爲全國之主張、但不再不加區別、中央政府與各省政府之意見、或暫時受國際貿易不利均衡之影響、且受顧之影響、但實際上、經濟委員會及共同屬機關所創立或改革之全國工業、或如廖桂等省所設立之一省工業、除與公共建設或國防工業有關者外、皆關係農業生產、並供給農民需要者、即紡織、糖、化學肥料諸工業是也、

雖在力主工業化者眼中、農產與工業亦結不解之緣、於創立改革各種工業之時、對於農業亦不可忽畧、獎勵棉花甘蔗之種植、選擇分配最佳種子、改進絲之出產等、皆在進行之中、全中國工業之進步、包括與土地生產物無密切關係者在內、與農業之進步、皆有密切關係、於一國家其人口之大部皆賴土地爲生、蘇爾德爵士(Sir Arthur Salter)所謂中國工業之發展、若不能增加農民之購買力、改善其生活狀況、則無健全之基礎可言、今日鮮不爲人所重視、

英倫藝展擁擠異常 觀衆屢破紀錄

倫敦訊云、中國藝術展覽會開幕以來、雖僅及一星期、然參觀人數、已屢破紀錄、計七天內共有遊客二六六四一人、以星期六日爲最多、是日入會場者逾六千人、長期參觀劵每張售廿一先令、銷數甚鉅、各校男女學生整隊參觀者亦甚多、中國美術演講會共有十六次、其入坐劵已銷售一空、鄭天錫今日演講中國藝術之文化與歷史、當局刻擬在各省要埠、舉行若干次、關於中國藝術之演講、英國瓷業與五金物之製造家對於中國藝術甚感興趣、現正熱切研究中國圖案、會場中所陳設之商周銅器、較諸其他展覽物、尤引起觀衆之興趣、

意傷疾兵達一千七百人

倫敦訊云、路透社雅典訊、有一愛格海意領多得加納士、有一批由東非運來之意傷兵登陸許多兵士均患目疾、其中且多有完全成盲者、又『每日電訊報』開羅訊、自十一月十日至十八日意傷兵及病兵經蘇彝士運河載運者共一千二百零七人、單以十一月十九日一日、又運五百人、

美國原油運意數額增加

華盛頓訊云、據美政府六日所發表之文告、十月份原油運往意國者、較諸九月份增加甚多、計十月份運出四十一萬七千噸比九月份增三十五萬五千頓、但在兩月內、美國並未對意輸出曾經提煉之油云、紐約訊云、美孚油公司六日强調否認有與意大利訂約售油事、謂該公司已謝絕利用此項戰爭機會、至於該公司一九三五年對意之普通銷路較上年將減少十四萬桶云、

法大飛艇擬直飛西非

巴黎訊云、法國最大之飛艇凡梭中尉號、今日由波爾多出發、擬作直達法屬西非塞內加爾之達加爾之飛行、於是將進至法屬西印度、而在該處改修、以便載各旅客、飛往南美、

美飛行家赴南極搜尋探險家踪跡

美國紐傑賽州加德維爾訊云、飛行家陶魯塞氏七日自此間乘特飛行場駕機出發、該機將飛往南極洲、搜尋探險家艾爾沃斯與其駕駛人之踪跡、陶氏首將飛往智利之馬加蘭斯、將機交予林伯納氏、由其飛往南極、尋找艾氏、按艾氏失踪巳過三星期、據最後消息、彼等係在其供給站以南一千方英里之地云、

俄雪崩壓斃八十八人

莫斯科訊云、此間八日接到俄國西北哥拉半島基羅夫斯基城消息、據謂郁克斯坡山積雪下崩、有兩層樓之房屋兩所被雪壓倒、其中居民男女老幼共一百三十二人、悉埋雪中、經衆聞警來救、現僅保全四十四人、餘八十八人早被壓死、

本日三大張半

恭頌馮旅長德政

駐防洮南騎兵四旅旅長馮廣友歷充師旅長多年忠君愛國治軍有方所駐安達龍江等處政聲昭著人民有口皆碑今茲轉勤駐我洮南其到任伊始即行參加縣署警甲會議討論治安方策清查戶口實行連坐種種辦法嚴密周詳其對警甲取聯絡主義遇事相助不分畛域以靜地方共招集官長會議曉以愛護地方肅清匪患認識新國家須有充分之精神軍民要團結一致上以我大皇帝爲中心次以我司令官爲中心再次以本旅長爲中心其訓示出發官兵諭以需用民間糧草均得公平給價和氣處事道德待人馮公忠肝義胆統帥有方種種善政不勝枚舉我洮何幸而得此忠義之軍人模範之旅長耶現下馮公到洮不過兩月四鄉治安已漸恢復軍隊舊習已行刷新友我兩軍方面均有親善之表見等等善項進步非我公不憚勞瘁以身作則力加整擴曷克臻此吾等商民受此莫大之德惠天良所在不忍緘默謹登報端以表謝悃

洮南縣商民等公頌

奉天副食品有限公司緊要啓事

啓者本公司自事變以來因各股東住址不明無從招集會議且當戶記名股票不合法定手續現爲清理內部明瞭眞相起見希各股東携帶股票到本公司將眞實姓名住址詳細聲明更正註冊倘逾限不到即認爲放棄權利業經限期公告在案本公司爲維護衆股東權益計誠恐公告未週茲再展期半月限定本月十五日止不再展期希即查照速來辦理爲荷

地址奉天小東關順邊街滿電話二四一二號

赤峯同興貨棧緊要聲明

逕啓者敝號自康德元年二月間正式營業現股東潤泉堂因特殊關係情願撤底脫離於本年十二月十日將股本暨應分餘利盡數抽出此後敝號營業虧損盈與餘前股東潤泉堂毫無關係除呈商會立案外特此聲明

同興貨棧經理劉維漢 潤泉堂主人王曉泉 仝啓

聲明丟失名章作廢

鄙人等不知何時失愼竟將自己名章丟失倘落他人之手概作無效特此登報聲明

鄙人 陳廣恩 潘明山 齊雨亭
現住奉天小東關小津橋胡同門牌一號

赤栢松壽材料到了

啓者最近由朝鮮運到頂上大塊赤栢松壽材料子木質優良價値從廉如蒙惠顧局勝歡迎

地址奉天小北關亘亨兆胡同
代理處德增板店

緊要聲明

啓者鄙人生四子長子逢麟次子逢泰三子逢吉四子逢源惟逢源年幼留家教養長子逢麟於民國九年逐出在外二子逢泰三子逢吉於民國十五年携妻子外出謀生早已脫離父子關係倘伊等日後有何事故不與鄙人相干特此聲明

瀋陽縣七區 財落堡高子陞 啓

恭頌日本憲兵隊之德政

日本憲兵隊軍曹林正作等諸公蒞寗以來除莠安良福澤人民茲有馬元君者前爲匪綽號占東邊八月間投降充討伐隊密查同唐生山二人籍口偵探僞名假公濟私到處敲詐稍有不遂即捏報通匪在二保界荼毒鄉裡向各甲長勒索多端惡劣行爲罄髮難述幸有林公等仁德普照查知二人有不法行爲今討伐隊將二人送至憲兵隊訊辦由二人身中搜出洋三百餘元訊知是勒索各甲長者仍發給各甲長領回保長等感荷大德無以爲報特此登報以彰功德

寗安縣第二保保長 吳殿魁 率 甲長等 公頌

恭頌陸軍騎兵第七旅第四十四團團長張百川騎兵大尉大木昌訓騎兵中尉田中巽並四十二團第一連少尉排長王文彩三十九團二連排長段宏韜等之德政

茲民等三人均係康平縣博仁村居民於古曆十月初六日被西來大幫鬍匪天下好梯字等數百人竄至民屯將民等三人綁掠帶往西去嗣於十月二十三日隨匪行至阜新縣界玻璃溝中佛爺嶺地方匪已增至千人被陸軍第七旅第四十四團團長張百川騎兵大尉大木昌訓騎兵中尉田中巽並四十二團第一連少尉排長王文彩及三十九團二連排長段宏韜等兜擊於匪接仗團長張百川等奮不顧身將民等救出而團長張百川憐民等困苦各給國幣壹圓花用排長段宏韜又幫助民等回家旅費國幣貳拾圓若此之人重義疎財憐苦救難誠千古難得之良人也伏查我滿洲新興國家有如此安良除盜之軍官士兵以此剿匪何匪不滅以此衞國何國不固誠軍界中卓卓者也民等感激救命深恩保國殊勳得以回里安度起死回生愧無以報謹登報端略表衷懷以誌頌揚

康平縣博仁村居民 尹殿武 劉漢臣 王得生 仝頌

體育·音樂·美術 ▲新書出版…購請從速▼

体育建築及設備 定價六角
田徑賽全能及球術規則 定價五角
田徑賽訓練法 定價五角
應用体操 定價五角
音樂初步 定價五角
美專校刊第一期 定價五角
美專校刊第二期 定價五角
美專校刊第三期 定價五角

敝校出版書籍各方需要甚殷故照極廉定價出售 且不另加郵費以符雅意請即購用爲荷

奉天美術專科學校 奉天美專分校女子部 圖書室

職員招聘

某外國大公司擬聘具醫學或藥學知識之職員一位並須精通英文或德文月薪從優有志者請於晨八時至九時晚五時至七時至南市場天津大旅社三十七號面談(如上述條件不全備者不必前往)

奉天省立奉天兩級中學校招生

宗旨本中學校以養成滿洲國中心人物爲目的爲施行高等普通教育文教部特於康德二年六月在奉天省設立本校一處本校學科率以日語教授(國文經學不在此限)期望將來造成各階級之指導人物而且所施之教育純以在校學生畢業後得升入日本各種專門學校以及大學爲宗旨
招生額數高級第一學年八十名 初級第一學年一百名
報名日期自康德二年十二月十八日起至十二月二十八日止
考驗日期自康德三年一月四日起至一月七日止
簡章附郵票一分即寄 (滿電話二二一四三)

奉天省立奉天兩級中學校

滿洲料理 西洋料理 中央飯店開店廣告

本店開設在新京豐樂路自建新式三層樓房內外歐式房間潤大汽管電扇陳設俱備專辦滿洲酒席茶點歐美大菜尚有露西亞式隨意零酌無論重大宴會婚嫁禮堂各適其宜新由北京聘來廚師庖役各樣菜蔬調和良善諸品名酒茶食點心無不精美而且格外價廉使屬人等伺候週到謹擇於國曆十二月五日即夏曆十一月初十日務請官紳商學往來貴賓及各機關各界人士隨便駕臨光顧幸甚

本店主人 劉級齋 謹啓
電話 賬房【2】一三九〇 樓房 一三八八番

奉天醫科專門學校招生廣告

文教部立案 奉天醫科專門學校
一、科別 預科一級
二、額數 二十二名男女兼收
三、資格 高級中學畢業或同等學力者
四、考試日期 康德三年一月六日
五、考試科目 國文英文數學
六、報名日期 自康德二年十二月十五日起至康德三年一月三日止
七、報名及考試處 瀋陽小河沿本校
八、簡章 函索附郵票一分即寄

奉天美專學校招生 奉天美專女子部

一、新生 國畫系西畫系藝術師範系體音系各一級
二、插班生 西畫系藝師系體音系各招插班生十名
三、報名日期 自陽曆十二月十日起至二月十八日止
四、考期 第一次一月十六日第二次二月十八日外縣學生須先期報名臨到隨考
五、保送 外縣學生有各地教育機關公函保送者准免試入校
六、校址 本校男子部奉天小河沿分校女子部奉天九緯路(簡章函索即寄)(電話三二四七)

新青年旬刊社招募外分社啓事

啓者本社爲便利外埠讀者購閱起見擬在全滿各主要省縣設置分社若干處報酬優厚手續簡便有志辦理者請逕函本社經理部可也

滿洲國協和會奉天青年團 新青年旬刊社啓

新青年旬刊新年徵文簡約

一、本刊徵求下列稿件王道論文協和論文學術論文文藝理論文藝創作等(須與新年有關)
二、來稿須繕寫淸楚自加標點註明姓名住址並須加蓋印章
三、徵文期間以十二月二十日以前寄到爲限
四、徵文一經登載每篇以五元至三十元爲酬
五、來稿請註明新年徵文字樣
六、來稿請寄奉天商埠地三經路九緯路滿洲國協和會奉天青年團新青年旬刊社編輯部

拜羅德
パイロット
自來墨水筆
新製 P型

パイロット 墨水
實用新案 第一八三〇六九號 第一九三一〇九號 第一九三四二九號

駐富錦盛京時報支局緊要啓事

特啓者據緣敝人自到本街創辦報業以來迄今沿年之久素對報公正和平絲毫不苟以是信用卓著人皆嘉許予深感戴惟自近幾年來開封江時交通阻礙郵政遲滯殊甚對於報紙久壓載途當擱五拾餘天猶收不到似斯誠非敝人之愆眞亦無方可施致是敝甚抱歉幸蒙閱報諸君海涵原諒予查松江封凍哈市滿鐵汽車諒無遠日開駛報堪運到交通復活而後報到頗能便利如報短數定予補給不久年關將至總社結算賬期案欵孔急惟望玄歐諸君原諒挪付爲荷謹此聲明

職業問題

想謀正當職業須有專門學術欲學現代需要之專門學術又因維持環境和現在的地位而又不能脫身惟有投入本會函授部學得新式簿記爲最好良機因爲通信教授第一不拘時間第二不曠正業詳細章程請附郵票四分寫明寄交新京滿洲郵政局私函信箱第二號即寄

駐京大連銀行簿記講習會函授部啓

招聘各省總支社

營業種目 完全專賣特許各種
一、防水靴油大中小各種及各色
一、商工大臣賜獎勵金之洗衣板
一、化學用紙學生用各種學習帳
一、化學金筆各種其他學生用文具品各種
一、自轉車自動掃刷器
一、總支社長資格、對於商界有經驗者
一、利益特別優厚、薪金四拾圓以外另有提成支給

志願担任何省請指定來函即將簡章及說明書等無料贈呈請諸君速行辦理是幸

奉天市南八條通霞町五十八番地
滿洲國總發賣元 日滿興業社 社長 寺崎芳松 啓

長安旅社

奉天城內鼓樓南大街東鷹市口內路南
滿電話三四七三

本社新張 二層洋樓 六十餘間 三面樓梯 滿院天棚 內設暖汽 西式便桶 地址樞紐 電燈電話 茶房招待 房價六角 附設飯莊 各界士媛 下榻敝社

宣告謹詳 從新改良 完全西裝 上下便當 潔淨光亮 温度適當 衛生優良 交通便當 任客用量 殷勤異常 圓五爲擋 飲食最良 旅行紳商 方知不謊

168

冀察政委會委員
業經正式任命
委員十七名將加十名

【北平十二日電】冀察政務委員會委員十七名、已于昨日正式發表任命、委員名單如次
宋哲元、王克敏、王揖唐、萬福麟、周作民、蕭振瀛、秦德純、門致中、高凌蔚、程　克、張自忠、李麟玉、賈德耀、胡毓坤、劉　哲、石敬亭、冷家驥、

【又電】冀察政務委員會全體委員、在北方所決定之人物、南京政府業已全部容認、已由政府發表命令、宋哲元以下之委員、現正制定委員會組織條令、及其他諸章則、各委員咸開始準備、俾迅速成立委員會、豫料一兩日內、當發政務委員會成立之宣言、並開始事務、以啓華北堂堂強健明朗之幕、

【又電】冀察政務委員之任命、表記十一日國民政府命令、現已發表、惟於本日開會之中央政治會議採取追認形式、茲據該發表云、於前報十七名之委員中、以商震、徐誦明、齊燮元三氏變更、故換爲王克敏、石敬亭、冷家驥三氏加入、

【又電】冀察政務委員會委員、因先已任命十七名、是以已告成功、但其中定員、豫定增加爲二十七名、而參與委員十名之人選並任命之形式及其他、如何處置、雖現下尚不明瞭、然必使華北自治擴大強化乃者、屬確實、

【又電】前已內定爲冀察政務委員會之商震、齊燮元、徐誦明三氏、因個人的關係、已辭却就任、故更換任命王克敏、石敬亭、冷家驥三人、按王克敏爲直隸派之要人、曾任財政總長、享有大名、現爲華北經濟界之重要人物、石敬亭爲馮玉祥派之武人、歷充西北軍之軍人、總參謀長等、冷家驥歷任北平總商會主席、現爲農工銀行總經理、爲華北銀行界之重要人物、

【南京十一日電】華北時局經何應欽熊式輝陳儀等赴平與宋哲元等合議後、已決定成立冀察政務委員會、委會定爲十七人、由宋哲元任委員長、委員人選業已內定、該會組織條例、已擬定就緒、俟明晨中政會議通過後即可發表、

【徐州十一日電】熊式輝今日午過徐回京、向中央報告與何應欽宋哲元等協商華北問題經過、

日軍當局之態度
秉公監視推移
該委會今後動向堪注目

【天津十二日電】冀察政務委員會、本日正式下令、任命委員十七名、以當初之傳說、會觀測設定以防共自治爲目的之委員會、而經許多之迂餘曲折、組織含宋哲元何應欽兩氏間之妥協的彩色之委員會、現已告一段落、日本駐屯軍、對中國內政問題、不出何等干涉的態度、爲華北民衆福利計、始終以公正態度、善處今後該委員會、若仍如黃郛政權之再現、則決計斷然排擊、故關於該委員會之進展、當依然續行嚴重監視、本日夕刻到達之中國課長喜多大佐、並明日到任之永見新參謀長等、在駐屯軍司令部、爲協議對華北第二段政策、今後之動向、頗堪注目、

劉和鼎辭職

【南京十一日電】國民政府今日命令、兼陸軍第五十六師師長劉和鼎、呈請辭職、劉和鼎准免兼職

新任行院院長
蔣下週視事

【南京十一日電】國府主席五院院長及副院長宣誓就職日期、現尚未定、至遲下星期一定可舉行、聞行政院各部會人選、明晨中央政治委員會即可決定、蔣介石定下星期一到院視事、惟新任秘書長則定星期六先、到院接收、

南京代表何陳等
昨離平南返

【北平十二日電】冀察政務委員會委員、已經任命、華北時局、於茲告一段落、而完畢北上任務之何應欽陳儀等南京政府代表、定於今日下午、離平返回南京、

商震返保

【北平十二日】十日入平之商震、已內定推爲冀察政務委員會委員、正在注視去就中、現已固辭不就、已於今日上午十時、乘車返保定、

華公務員考試

【南京十一日電】全國各機關公務員考績法及施行細則公佈後、詮敘部規定考績須于十二月舉行、行政院屬各會部署考績時期已至、特于今日下午在行政院會議室、召開審查會議、

程克市長呈辭
在平入德病院治療

【天津十二日電】天津市長程克、因爲宿痾、現入北平德國病院、傳說於十一日向行政院提出辭呈、秘書長孫氏、昨夜十二時赴北平關於時局與程克有所協商、

德人摩爾晤徐謨

【南京十一日電】德國漢堡遠東協會總秘書兼遠東雜誌主筆摩爾博士、來華遊歷、日前抵京、歷訪中國各領袖、今日下午赴外部拜會政務次長徐謨、晚八時駐華德國大使陶德曼、設宴爲摩氏洗塵、並請孫科等作陪、

行院駐平辦事處
決不撤消說

【南京十二日電】據政界方面消息、何應欽將俟冀察政務委員會成立時、再行南下、惟謂成立後亦不解消行政院駐平辦事處長官、在北平設立辦事處、

設共通最大限案
日全權加說明
在海縮一委二次會議

【倫敦十一日電】第一委員會第二日之會議、十一日午後四時五十二分開會、孟賽爾海相就議長席、述『本日之委員會由日本代表聽取日本側之主張』、求永野全權發言、於是永野全權以日本語說明日本主張、全權先力說「有無共通最大限爲基礎之量質制限、則無眞軍縮、又難望世界和平之日本根本主張、特强調日本帝國海軍懷抱不脅威、不侵略之原則、若能達成、則各國以最公正妥當共通最大限、設定爲最少限之水準、說明何國亦無感覺國防不安之理由、永野全權之演說要了、滿田通譯將全權之演說要旨、譯爲英、法兩國語、於是第一委員說明告一段落、繼而入於質問應答、質問之急先鋒、爲英美兩國委員、就中爲美國委員、而關聯於共通最大限、有如左之質問、

一、共通最大限之主張、爲主得增大劣勢海軍國兵力乎、抑惑或爲主張縮小優勢海軍乎、

一、日本有即刻實現兵力均等之意向乎、抑或有長期徐徐實現此項目的之意向乎、

一、如爲企國劣勢海軍國小準向上時、請問日本海軍將來建艦計畫之具體的數目如何、

一、在華盛頓會議當時、日本認爲妥當之海軍兵力關係、而今又認爲不當之理由如何、

一、共通最大限、是否一切海軍國均可適用、

一、共通最大限、對各艦種別亦可說定乎、

日本全權對此等誘導的質問、一切未予以應答、日本委員、按照豫定之方方、向前進行、認爲如果承認原則、則現實上之調整、必易於進行、決以此立場、貫澈到底、似已展開熱烈之盾問應答戰、

【又電】第一委員會第二次會議後、據返回宿舍之永野全權談、今日澈底說明日本立場爲主旨之日方說明、列席各國委員等、曾有種種盾問、均一一予以明快之回答、明日必將復有盾問戰、日方對闡明日本立場、更有期其方全之覺悟云云、

雨宮訪唐外次

【南京十一電】駐華日本大使館武官雨宮、于今日上午到外交部訪晤外交次唐有壬、

楊虎城過徐返陝

【徐州十一電】楊虎城今晨由京來徐、午轉車返陝、

華經委交委常會

【南京十一日電】全國經濟委員會五省市交通委員會、昨開會議、決定本月十六日在南昌江西公路處、舉行第十二次常務會議、

董莊堵口撥欵

【南京十日電】魯主席以董莊堵口工程孔亟、請經委會撥欵、該會遂于今日撥欵、促其進行、

華實部編纂
中國經濟叢書

【南京十日電】實業部經濟年鑑編纂委員會、籌備編纂中國經濟叢書、由該會主任委員敦偉主編、該會各編纂分担編纂責任、並與上海商務印書館商定、由該館發行、即將付印、

華各地學生反對
華北之自治
黨部、共黨等似在背後

【上海十一日電】對北平各大學之反對華北自治運動相呼應、南京各大學教授學生、亦發表反對自治之聲明書、此種學生運動、有波及全國之形勢杭州之浙江大學、十日夜九時開學生大會、對全國各學校、發務應北平大學之通電、同時組織宣傳隊、向民衆宣傳、又武昌之中華大學、開學生大會之決定着手排擊自治運動、此種結果、向國民政府及何應欽、似發出『請阻止華北自治運動、以期確保領土主權』之通電、在學生運動之背後、顯然有黨部並赤化分子之策動、亦可視爲潛伏於學生層之反日空氣之爆發、斯種運動、有波及全國之形勢、日本駐在官憲、對其推移、持有重大關心、

【上海十二日電】上海各大學聯合會、十一日下午四時開大會、交通、光華、大同、同濟、大夏、復旦等各大學校長均出席、關於華北問題、協議結果、已向北平教育會及全國教育會、發出通電如左、
爲保持主權、應不顧任何流血犧牲一致奮鬪云云、

滬煤業公會決議
不買柳江煤
含有排斥日煤意味

【上海十二日電】河北省柳江煤礦所產出之煤、向來即以上海爲中心、向長江流域一帶銷售、販路甚廣、日前柳江煤礦、向以日人爲中心之泰記公司手中移讓時、當地煤業者以爲日人强行占據、曾向當局請願收回該所有權、同時上海煤業公會、亦起猛烈運動、結果、該公會已決議在問題未解決前、不辦柳江煤、成立不買同盟、出以報復手段、不料專賣河北煤之中孚公司、辦理柳江煤、竟被同業者探悉、進行調查結果、已判悉同業者中敦太成、許義鏞等、與該公司立有合同、同業公會遂於前日下午二時、開會員臨時大會、到有會員一百餘人、審詢許義鏞、已照事實承認、一時議場大嘩、結局、決對敦太成許義鏞、不准出入市場、十一日下午二時、再討論制裁辦法、時對中孚公司問題、亦與市商會妥商適宜措置、此種舉措、在實質上含有對日本關係石炭經濟斷交之意味、又爲最近各方面層出不窮之排日氣勢、具體的實例之一、頗堪重視、

中國改革幣制
將華北除外

【上海十二日電】此間華報、十二日北平電、一齊登載、可爲承認冀察政務委員會之成立、與華北幣制改革之除外令之報告、如果此種報告、屬爲事實、則複雜多難之華北問題、可謂已告一段落、

贛省公路
六幹綫全部通車

南昌訊云、韓省公路已完成一萬一千四百餘華里、原定贛粵、贛浙、贛閩贛湘、贛鄂、贛皖六大幹綫、均已全部通展、公路處今後着重於營運事業之發車云、

贛鄱陽樂平
煤礦可煉汽油

南京訊云、贛鄱陽、樂平兩縣煤礦、含有多量油質、可供製煉汽油、建廳派技士調查考驗、將兩縣出產礦質送請中央礦質研究所研究、試驗結果證實鄱樂煤礦所含油質甚多、可作製汽油之用、贛省府爲發展富源、供給國內需要計、已呈請中央撥資開辦製煉汽油工廠、招商投資、

中國言論自由保障案
決廣行實施

【南京十二日電】當日前一中全會所決定之言論自由保障案、決計廣行實施、南京政府已於十日通令直轄各機關、並對地方各機關、同樣命令、今後中國報紙上、必將出現決意之論說記事等中國各言論機關、及政府當局此種態度、徵諸最近南京上海各報之論調、亦極明顯、據觀察、必將利用宣傳、以鼓吹國民排外思想、頗堪注目、

冀東自治委員會
公佈重要條令
通貨、限制運銀、處理稅收

【上海十二日電】據當地中國側消息、冀東自治委員會、於十一日已公布通貨及現銀之運輸限制令、其內容如次、

一、本區內之現銀、禁止運出、

二、一切之銀行金融機關、在本區內之支付、不得使用中央銀行紙幣、及紙幣上印有上海字樣之各銀行紙幣、

三、本會及所屬各縣當局、不得收受前時所記載之紙幣、

【又電】冀東自治委員會、於十一日公佈金庫規則十二條決於財政處之下、設立總庫、及唐山分庫、以資保管在各縣稅收機關所徵收之稅金、

【上海十二日電】冀東自治委員會、與十一日現銀輸送限制令同時、公布稅收緊急處理令、

一、糧食稅及一切國稅、省稅之納入、須於本會財政處爲之、

二、關稅鹽稅、於規定辦法前、暫時在徵稅機關保存之不得將此向南京送致、

三、當稅金之徵收、不得收受中央銀行紙幣、及紙幣面上、印刷上海文字之各銀行紙幣、

與該條令公布同時、對稽核處冀東側各徵稅機關、以書面發如次之指令、若將關稅鹽稅、向南京送交時、將來一切責任、須該處完全負担、

冀東自治政府
財政豐裕
將致力振興農村開發產業

【天津十二日電】冀東自治政府、自宣布自治以來、節節完成政治上經濟上之獨立機構、茲觀現在管轄內財政概況如次、

一、地方歲入、二百萬元、此外尚徵收保衞團費、

一、省歲入、約爲二百七十萬元、省歲出爲保安隊費約二百四十萬元、諸公費爲三十萬元、

一、中央歲入、計統稅二百萬元、煙酒稅及印花稅若干、開灤煤礦稅百廿萬元、關稅百萬元、鹽稅三百十一萬元、合計約七百萬元、

向來此項七百萬元、均送中央、今既得此項新過剩財源、戰區內歲入、遂見倍加、殷汝耕已決將此項新財源之主力、注在振興農村及產業開發上、

撤廢〃治法權〃問題
古田司長抵日折衝
自明年度部分的撤銷

【東京十日電】負滿洲國治外法權撤廢準備協商之要務、十日夜入京之該國司法部總務司長古田正武、十一日午後二時、在司法省訪問小原法相、約互一小時、說明最近滿洲國司法諸制度之整備、並法令之運用狀況、關於治外法權撤廢之時期及方法、遂行重要會議、繼續與原長島兩次官、橋參與官、大森民事局長、岩村刑事局長、岩松行刑局長、林大審院院長、光行檢事總長等、亦行會見、爲同樣之折衝、古田總務司長、暫且滯京、與司法、外務、陸軍各省、並對滿事務局之首腦者等、完了關於治外法權撤廢預備的工作、豫定年內歸國、而我國之治外法權撤廢準備工作、因告一段落、故會爲懸案之日本國治外法權、定自明年度、似以部分的順次撤廢、於是滿日兩國、立於互惠對等之關係、友好親善之基礎、益形鞏固、

松岡滿鐵總裁
訪問高橋藏相

【東京十一日電】松岡滿鐵總裁、十一日午前十一時、在藏相官邸訪問高橋藏相、關於滿洲國之現勢、及滿鐵業態、詳細報告、同時說明滿鐵來年度事業資金計劃、並所謂五年計劃案之內容、特關於爲來年度之特別業務、中國策事業、應着手石炭液化事業、葫蘆島築港計劃、此外一二、報告概況、懇請共諒解援助、而藏相對此、似亦大體諒承、對滿鐵之健全財政方針、表示贊意、關於華北經濟開發問題、希望務須慎重爲之、期松岡總裁之善處、正午會見終了、總裁在四谷之私邸、招待津島矢吹兩次官及其他開午餐會、有所懇談、

爲開發中國經濟
必須日援助
王正廷返國時在長崎談

【長崎十一日電】日前來日之王正廷、十一日午后一時、已由長崎啓碇之連絡船『長崎丸』號、就歸國之途、王氏在長崎中國領事館、對記者發表談話云、余與貴國廣田外相及政府要路會見結果、已確知貴國政府對於中國、決不惜加以經濟的援助、余向被人看爲歐美派、然與日本提攜、若眞能增大中國政府之幸福與和平、則借欵問題、全然爲無用之事体、至對於華投資、中國不過依賴以調査經濟耳、余想南京政府、因此次組織變更强化、地方政權、當較前更見確立、至開發中國資源、日前中國經濟力、頗形拮据、故尚希望日本經濟的援助、余此次訪日旅行、實爲衷心所願、絕非於外交辭令而爲此言、願今後兩國提攜、益趨緊密、俾臻東洋和平之確立、

太原防共
宣傳大會

太原訊云、綏省兩署八日晨召集各界、在中山公園舉行防共宣傳大會、參加民衆三千餘人、由劉文華等、講赴陝考察匪區赤化詳情、其大意謂一、陝北各村人烟稀少、二、田禾多未收割、至陝北人民心理、一怕共黨、二恨共黨、此項人民俱係官吏富戶、因共黨任意殺人、稍有資產者恨入骨髓、三服從共黨、此係佃農雇農、因欠田租錢債、被共黨煽惑、抗租抗債、便有飯吃、但歸服從、結果被編爲赤衞軍衝鋒、均被犧牲、故貧民均甚懷疑、咸欲擺脫、

李滋羅斯
日內離平返滬

北平訊云、英經濟專使李滋羅斯、自由滬來平後、遊覽故都名勝、並應公私宴會、異常忙碌、但未作若何經濟上之考査、頃因在平事畢、擬今日下午三時零五分偕夫人搭平滬快車離平赴滬、過京將稍留、惟外交界尚未接得通知、據李氏左右談、如李今日不克啓行、則改明日（十一日）離平云、

中法通航
明年元旦試航

南京訊云、中法通航、中航公司已擬具試航計劃、呈交部核示、定明年元旦實行試航、

津市財收銳減
較上年同月份減十數萬元

天津訊云、津市財政自劉繼成氏長財政以來、努力整頓之結果、已漸有起色、乃十一月各項收入、均形銳減、據局方統計只該局直接徵收之捐稅、即較上年同月份減收二萬萬餘元、劉氏頗爲憂慮、將妥籌補救方策、據該局負責者談稱、最暢旺之一月、以往會收達四十餘萬元、而本年則因近來時局不靖、各種捐稅蒙此影響、財政僅收有二十餘萬元、較諸往年相差倍蓰向以支絀著稱之津市財政、遭此危機、前途愈益黯淡云、又津市向來每月撥解北平軍分會協餉六萬元、自本年六月開奉令將此欵直接撥歸商震部之卅二軍、充作餉糈、惟近以市庫奇絀、致已有兩月未能照撥程市長此次赴平、該軍當派要員往平謁程面索、財政局方面昨晨接奉程市長由平來電、飭暫撥與三萬元局方當向某銀行透支三萬元於當日下午匯撥云、

平市特別戒備
禁集會遊行

北平訊云、平市當局以近日時局不靖、影響治安、爲睦鄰保僑、並安定人心計、特飭軍警嚴密防範、禁止集會遊行等舉動、對於各校學生、均勸令專心向學、勿得旁騖、昨日各區軍警均特別戒備、

又訊、平市公安局、以本市治安昨日一度吃緊、惟恐有宵小乘機出動搗亂、除昨日竟日嚴加戒備外、昨日各外城城門、均提前於八時關閉、同時該局並通知各區隊於昨晚十一時後、實行臨時大檢查、以肅治安云、

雷嗣尚談話　昨（九日）長各大學學生、頗有聯合集會行動之模樣、業由軍警協同和平制止、關於此事、社會局局長雷嗣尚氏負責發表談話云、聞私立各大學院學生、將有聯合集會行動、已由軍政負責當局面請各大學校院長、自行負責開導制止、至於市私立中學及小學教職員、近來專心教學讀書、甚爲安靜、絕少參加學術以外之活動者、本人（雷自稱）爲預先防範計、曾於昨晚（十日）八時半召集市立中等各校校長及私中代表懇切談話、囑本向來精神、維持秩序、勿受煽惑、倘有軌外行動、政府決不姑容、更有進者、華北時局艱鉅、環境特殊、風雨同舟、無間朝野、所望教育界人士、共喻斯旨、安靜辦學、同進於小康安定之域、本人視事未久、關於社會之教育行政方針、正在調査編製之中、所有預告者、共有三項、一、爲適應華北之特殊時勢、當使平市中小學教育、還元於民本教育、二、尊重政府一再宣布之睦鄰令、淸洗並防阻一切教育措施中可以影響邦交之成分、三、共產主義與國情絕不相容、以斷然加以取締云、

恭親王墓
又被盜掘

遜淸已故恭親王園寢、在昌平縣境內實山地方、向由該地農民王殿魁王殿元等守護、不意於上月中旬該墓被盜掘、失去殉葬珍貴物品甚多、經查覺後、遂報告該管縣署請爲査緝匪人、詎該墓經修理完竣後、前夜又被盜掘、各看墓人紛紛來平向事主報告、

769

身體瘦弱
憂鬱悲歎之人
苟服本酒
可以養生癒君所苦
世間盛名時有所聞

○貧血虛弱冷性之人
瘦癯膚冷之身軀、缺乏活氣、易患感冒、偶或惡化、致各種宿疾復發、婦女每罹此症、則有流產早產之虞、故首先重要之事項、厥維强化胃腸機能與謀肥胖健壯是也、

○血液循環惡劣之人
手足發冷、腦袋上火、肩膀酸麻、節節作痛之人、如能使生活力旺盛、血液循環佳良、則昨今之健康、迥如隔世、顏色亦現出紅潤矣、

○黑夜頻有小便之人
尿意頻繁者、蓋身体發冷、內臟機能衰弱之所致也、故如能使身体內心、發育煦煦活氣、行將見小便次數銳減、酣然安眠、頭腦精神佳良、

○務祈早加休驗爲荷
如以上所述各種身体衰弱之人、倘能晨夕愛飲滋養强壯飲料貴重之養命酒、最爲適合、曾服者眞實銘感、嘖嘖稱羨曰『使身体得至此種程度之良藥、實自養命酒始、』由是世間益著盛名、故悲歎身体衰弱者、務祈早加休驗爲荷、

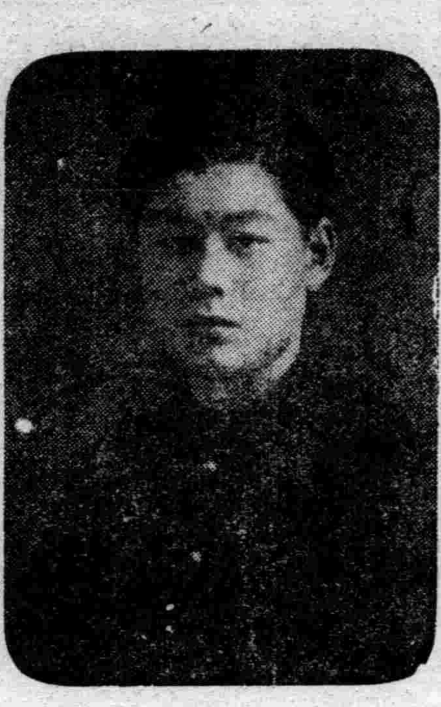

衰弱身体轉成健康
充溢着漸能就職之喜
樺太　塚田文二郎

啓者、余於今年正月、曾有入某公司之願望、惟當採用考試時、受醫生檢驗身体、謂余雖無疾病、但營養不良、身体虛弱、難以採用、竟致未能就職、心中懊惱異常、偶閱報紙、得悉養命酒能治衰弱身体之語、不禁大喜、原余在以前、雖服許多營養藥、毫未奏效今見此酒、遂急速買歸服之、滋味芳郁異常、漸次飲食有味、身體情況日佳、大有健康肥胖之色、今已成壹仟七百兩重之體格、將無往而所畏懼矣、本月十五日、得入前之公司、現在安然服務、是皆養命酒之所賜也、不勝銘感之至、爰述余個人之體驗、以敬勸世間病弱之人、(十年九月卅日收信、右寫眞即塚田君玉照)

奉贈小瓶
貴重之深山仙酒、其芳香美味、甘旨無比、茲爲介紹起見、特奉贈養命酒試飲用酒一小瓶、不取分文、請即向東京市澁谷區上通四丁目四三番地養命酒出張所函索可也、

宜作滋養强壯飲料……
▲產前產後婦人
▲失眠喘促之人
▲神經衰弱之人
▲根氣薄弱之人
▲强精健腦之目的者
▲胃腸衰弱之人
▲呼吸器官羸弱者
▲疲勞倦怠之人
▲貧血發冷之人
▲体質虛弱之人
▲病後恢復期內者等

信州伊那谷名產　製法日美專賣特許
鹽澤家傳
養命酒
全國著名藥店百貨食料品店皆有出售

謹防假冒
購時請注意專賣特許鹽澤家養命酒等字樣

信州上伊那郡南向村大草
釀造發賣元　養命酒本舖天龍館
東京澁谷區上通四丁目四三番地
出張所　養命酒本舖出張所
電話青山五三九八番　振替東京六八五五番

東施效顰
德國獅牌新六〇六
（新洒爾佛散）

謙信洋行

西子西施也古之美人病心而矉益見其美東施而欲效之其可得乎
德國獅牌新六〇六一新洒爾佛散一治梅毒之神藥也歷時廿載信譽益著後世仿冒層出不窮造之品日出詎思混聰世人耳目與之並駕爭勝未知其品質之優劣若雪壤何能望其項背見美而效益顯其醜其亦東施之流歟

天下一品
萬
萬字老牌醬油
日本國之一年間醬油釀造額四百萬石
本工場是日本最大工場釀造最優醬油
本工場一年間醬油釀造額六拾萬石
資本金參千萬圓
野田醬油株式會社奉天出張所
奉天宇治町六番地
電話二六九七番

冬令咳嗽多
止咳必先除痰。帕勒托爲除痰之妙劑。又能添精生力。開胃補血。男女長幼，四時可服。而在冬季，尤爲需要。

各大藥房均有出售
請認明「帕勒托」字樣爲記
備有詳細說明書列舉帕勒托種種用途承索即奉
哈爾濱經理
英商祥茂有限公司
帕勒托
幾怪或純的
(四)

PALATOL

雙角牌司保命
主治一切神經衰弱症
本品分藥片內服液注射液三種係由強健獸類之新鮮睪丸用最新科學方法提煉精製而成品質純潔含量極富
哈尔滨經理　福利洋行
各大藥房均有出售

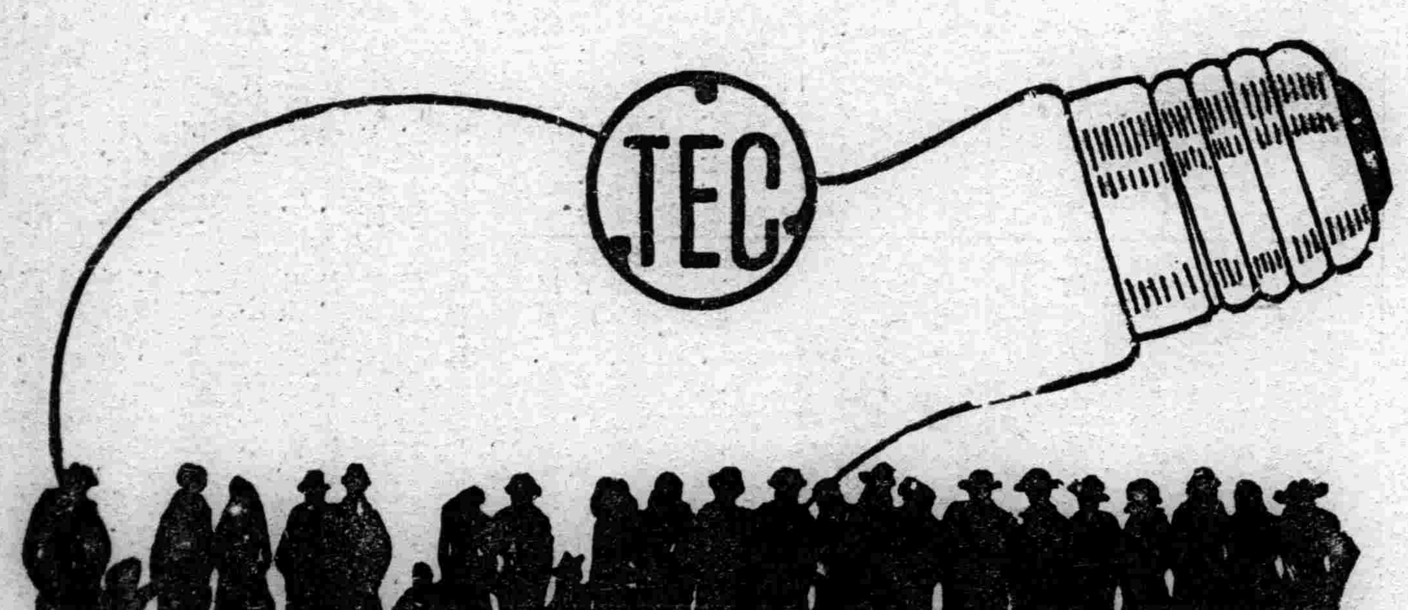

天威牌珍珠淡氣泡
敝社所發明之珍珠淡氣電泡乃由光學專門技師在敝社値屬之研究所考查世界各國照明學理加以技術的方法而造成者材料特佳外容美觀內面磨沙光亮雖强决不眩目其放射之光線緩而和淸而爽視之婉若珍珠故名之其外壳全面非常光滑故汚垢積塵等决不妨碍而易於拂拭無論何時可保其特殊潔淨之而目及於吾人衛生上大有裨益焉其內容乃選純精炭絲復充入瓦斯淡氣其放出光線借賴瓦斯氣之助光亮特强故耗費電力藉得節省顧此珍珠淡氣泡中外馳名爲各界所歡迎者今番敝社爲酧謝主顧起見特大舉輸入以資貢献伏祈各界賜顧無任歡迎之至也

東京電氣株式會社
大連市連鎖街本町通　電話五二五五番
哈爾賓埠頭區水道街　電話四七七五號
奉天八幡町五番地　電話四七二七番

明治牛奶咖啡糖
滋味香濃
味甘適口
久食不厭
清心暢懷

明治糖果公司
大連市彌生町八番地
奉天青葉町四一番地

鐵道西工業區 特設"區役所"

市政公署正籌備進行中

奉天市制、經奉天省市兩署一再審核、並向中央關係各部協商之結果、大致確定、將於明年春初實現、已誌本報、茲市政當局、爲謀明年度開始、對於大奉天都市邁進中之鐵道西工業區建設事項、期與民間協同策進、對於該區內、決定先行設置區役所、以便對於該區內一切事務、有所掌理、目下市政公署關於該項區役所、正在籌備進行中、

瀋陽全縣 廢區步驟 安揷區長辦法

分別委任指導村政協助義倉

瀋陽縣公署、爲實施新制村政、而謀村政健全之發展、以期達成模範行政區制、當決定對於縣下原設之九個區公所、予以撤消、已誌昨報、茲聞十一日經該縣長參事官等、召集各該區長等會議、結果、對於區公所結束事務、統限於本月二十日以前辦理完畢、同時將各區公所所有之文件等類、完全送交縣署內務局、予以保管、至各區長等、除擇優任爲村制指導員外、其餘概爲各村之義倉委員、協助各村辦理義倉積穀事務、該縣決於明年春初起、實施村制之直接指導、由縣派委農業行政專門人員、担任村制指導員、派赴境內各村從事指導、協助村務之發展、目下對於村制指導章程、正在核擬中云、

補費留學生 定期考試

第四次全國補費留學生、已由各省區着手考試、茲奉天省公署、自招考以來、迄於十二日報名截止、結果、計有該項志願者、達一百八十七名、爲謀考試以定去取計、擬於本月十六日起、亘三日間、在女子師範學校內舉行各項試驗云、

濱田司令官來奉

駐滿海軍司令官濱田少將、爲向各方有所訪問、特於十二日午後一時十三分、由京蒞奉、預定十三日往撫順視察、當日返奉、十四日訪問奉天滿日各機關、當日離奉赴連云、

南滿車脫軌

十一日午後、由京開往大連之滿鐵第三五八號貨物列車、于十一時五十五分、駛至泉頭站(昌圖南方)附近、不知何故脫軌顚覆、致鐵路梗阻不通、直至十二日正午、北行軌道、修理復舊、惟南行軌道、則尙未修復、以致各號列車、均多誤點、

德丹兩國領事 相繼訪我外部

【新京專電】駐劄哈爾濱德國領事巴爾薩氏、此次奉命調回本國、繼任領事述爾捷氏、業已到任、新舊兩領事、相携蒞京、于十一日午後三時、特訪外交部、會見張大臣及大橋次長、交述易委應酬辭、張大臣于午後六時、在中銀俱樂部招待巴述兩氏、特開送迎晚餐會、

又駐劄哈爾濱丹麥國領事哲爾根遜氏、特行蒞京、于十二日歷訪外交部、財政部、實業部、及關東軍司令部等滿日機關、陳述應酬辭、凡此種種、無非國際對滿認識、非復昔比之表現、

達氏夫人奉召 重拜天顏

撫今追昔感慨良深

【新京專電】前駐北京比利時國公使、瓦爾謝、達爾瑪羅爵士之夫人、十一日午後五時三十分、由連到京、奉召于十二日午前九時參內覲見、按達爾瑪羅公使、曾于一九二四年駐劄北京、當時有所謂馮玉祥之逼宮事變、即我皇上由紫金城蒙塵於日本公使館、當時曾賜達使夫婦謁見、今達爵士亡矣、夫人重拜天顏、撫今追昔、感慨殊深、聞達夫人豫定十三日離京赴連、十四日放洋赴甲云、

天氣豫報

十三日 北西風 晴

十二日溫度 最高 零下十三度七 最低 零下廿二度

馬疫研究處 以三個年建設

中央當局、將於來年度新設馬疫研究處、撥出六十萬圓、爲三個年繼續事業、新築研究處、完成時、必當爲大陸科學院之附屬研究處云、

瀋海貨車恢復 奉山一部停運

奉天鐵路局、頃將瀋海線一部貨物列車恢復、並將奉山線一部貨物列車停止運轉、茲將該恢復列車與停運列車誌下、▲瀋海線恢復列車、(一)奉天朝陽鎭間、上行第五六六次列車、由十四日奉天發起、下行第五六五次列車、由十三日朝陽發起、(二)瀋陽梅河口間上行第五六八次列車、由十三日瀋陽發起、▲奉山綫停運列車、(一)大虎山溝幫子間、下行第四六七、上行第四六八次列車、由二十九日起、(二)溝幫子河北間、下行第六九次、上行第七十次列車、由二十九日起云、

召集寺廟代表 特開教化會議

奉天省公署教育廳、爲謀社會教化之具體策、及對於宗教寺廟等機關、與官方力行聯絡起見、特於十二日上午十時、由該廳禮教科召集省垣寺廟代表者十餘人、假該廳會議室行協議會、當日出席者、爲萬壽寺太淸宮並皇寺等各方之喇嘛和尚道士等代表云、

省公署催報 鄉土娛樂

奉天省公署、前曾奉部令調査省內鄉土娛樂狀況、通令查報在案、茲查業已多日、各縣調査具報、尙屬寥寥、特于昨催令各縣、速按前頒表式、限于五日內呈報來署、不得再悞云、

周股長見習歸來

【本溪】邑署行政股長、郁文氏、奉令前赴旅順三週周參與行政見習二個月、現屆期滿、於本月九日回署辦公、想於見習後、對於行政事務、當必有一番新樹立矣、

三角地帶巨匪 海寬就殲

前在三角地帶一再竄擾、聲勢浩大之巨匪海寬、因該地迭遭軍警討伐、結果、不得已率其醜類七十餘名、復行逃竄於遼陽海城地帶竄擾、本月十日在海城九區紅旗漴子地方、該項帮匪、即遭各縣警察隊及自衛團等所包圍、經數小時激戰結果、匪等雖據民宅頑强抵抗、但終不支、於是該匪首正擬率部竄出、企圖逃亡中、當被討伐隊予以猛烈之追擊、結果、當將該匪首海寬擊斃、其黨徒十餘名、亦行就殲、於是遼海地帶之治安、當各無慮云、

警務廳嚴禁 浮冒請領

奉天警務廳、現查各縣警察署、對于拘留費及護送費、時有浮冒請領情事、殊屬非是、特于昨通令各縣警務局、嗣後拘留費及護送費、必須重要之案件、始准請領、輕微者不得濫行請領云、

鐵路局獎懲錄

奉天鐵路局、頃查皇姑屯站務段巡警王海臧、在奉天總站逮捕窃盜犯人、並奪回賍品、賞國幣一元、山海關警務段巡監山縣三平、因逮捕携帶違禁品之犯人、賞國幣二元、又本溪柏壽機務段司機員吳省源、執檢查員代務之勤務中、因疏忽職務、若予譴責、以示懲戒云、

誅戮海寬詳誌

友軍井上隊長談話

關於鞍山及千山一帶之有力匪首海寬之殲滅、從事該剿討之井上隊長、關於剿討當時之狀況、十二日發表詳報如左、按海寬匪原在遼河地區、以遼陽、千山、鞍山、爲根據地在千山肆行極暴虐、虐殺掠奪强姦等之行爲不少、其威勢熾盛時、(去年二月)匪團數達七百名、最近雖呈減五百名、仍不低下、一時對滿洲國雖歸順、其後背反、今次經井上討伐團之激戰、始呈殲滅狀態、海寬匪最近之行動分北國及天德二團事謀逃亡、九日、井上討伐隊猛追之、在黃沙陀附近、遭遇匪團、適匪團潛入附近紅旗漴子農家、據石墻與日軍戰、戰鬪極猛烈、日軍獲野一等兵、及滿洲國台安縣之警察王通譯、單身欲放火家屋、然遭敵匪之猛烈、王適詳遂戰死、戰鬪激烈、由午前九時三十分至午後七時五十分、實及十時許、日軍携行之槍彈已盡、而敵匪有槍彈、日軍中負傷不少、日軍補充餉彈、遂殲滅之、戰鬪中匪首海寬寄一書云、吾人僅不過通過之途、自東至西、並無何等强掠之意、須熄攻擊、請允許通過等語、已而更繼續戰鬪、海寬遂欲單騎逃亡、乘白馬跑出時被射殺、該戰鬪中、日軍死傷不少、尾形少尉、上山二等兵、昇高師門倉、神宮之各一等兵等負傷、渡邊橋瓜上等兵戰死、當戰時中嚴寒甚酷、輕機關槍遭凍結、援暖後、始得發射、敵匪死傷、遺棄屍體二十七、負傷十六、爲最近之苦戰、匪首海寬、當送致鞍山、鑑定面貌確實爲海寬云、

友軍部隊勦匪 捷音頻至

友軍岩永部隊之宮生溫品、後藤各隊、及乘馬小隊、十一未黎明時、與滿洲軍警、在花園附近(興京東南方三二基羅)襲擊鮮匪之根據地區、包圍匪地、自午前八時、開始戰鬪、激戰三時許、遂殲滅匪團、敵匪首金活石等死也、在該戰鬪日軍損害如左、戰死一等兵二階堂多利衛、負傷軍曹蘇武吾一、仝上一等兵神田富一、敵匪之損害、青山以下達十九名、

又臨江縣大板石構八直江北方五基鑼、友軍坂口部隊長指揮下之前村、木村兩部隊、十一日午後一時、遭遇老長春、青林之合流匪團約三百名、交戰及夕、計激戰三時許、匪團潰滅、然該戰鬪中、日軍死傷亦不少、▲戰死一等兵南雲正方、(新瀉縣人)▲足部重傷者、上等兵藤村集次、(新瀉縣人)上等兵田中一貫、(新瀉縣人)一等兵丸山寅治郎、(新瀉縣人)特務曹長藤村重忠、(鹿兒島縣人)而在該戰鬪匪軍之屍體、遺棄三十、又鹵獲兵器多量、

瀋水小新聞

一醉毆叔父一

東窰坑住戶湯某、年四十二歲、山東人、以檢糞爲業、十一日晚餐時、因飲酒過多、信口胡說、逢人便罵、其妻解勸、非惟不听、反將其妻按倒揮拳亂打、其叔父見其無理、上前拉勸、復毆其叔數拳、其叔大怒、順手拾木棍擊、湯則奪門逸去云

一切肝斷指一

南市場東十二緯路東口、十二日晨刻、有鐵姓回民、推車喊賣牛肚牛肝、該牛肝等、均係凍結冰勁、適有李某擬買牛肝半斤、鐵乃持刀切肝、因兩手凍得麻木、不甚靈活、誤將左手二指由指甲處切去一節、疼痛難忍、遂煩人看視平車、往某醫院療傷云、

一撞翻蛋筐一

小西邊門一經路南、十一日上午十一時許、有賣雞蛋者、挑蛋筐由北向南、行至該處、忽由南來一騎車者、行駛如飛、致將蛋筐撞翻、筐內雞蛋、亦被撞碎、該賣蛋人當將騎車者抓獲、令其包賠、經多人說合、包賠國幣一元了事云、

一不翼而飛一

東關考虎廟胡同、住戶白某、係在機關作事、十一日午后下班後、夫婦二人、即在同院東屋、閑坐言談、多時始行進屋、忽發覺坑上所放置之皮大氅、不翼而飛、殆係被偷兒竊去、約値七十餘元、當報告該管分所、請求査找云、

一丟犬衝突一

工業區五馬路、門牌十八號、住戶高某、十一日丟失靑色獅子狗一條、高某即疑賴同院李文明窃去、被李某知悉、即找高某理論、言語不合、扭扯毆打、双方各有微傷、乃同赴五馬路分所理論曲直云、

法院旁聽錄

被摩電車軋成殘廢 是非所岐 前輪後輪 一上一

奉天市交通慘事、屢次發生、推其原因、乃應注意而不注意之所致、最可惡者、汽車之司機也、次之行人過于大意也、再次交通警缺乏訓練也、本年五月十日、張聚舫之三子張萬仁年十一歲、在北市場電車站、由鐵軌南側由東向西走、從後突來大北關恒興源柜影譚兆禮騎自轉車、將張萬仁撞倒於地、適有由西向東開來一號摩電車司機者崔榮普、不知注意、致將十一歲幼童張萬仁、由右脚脖軋過、完全將右脚切下、該電車過後、交通警始見鐵軌旁、躺一幼童、時已昏迷不省人事、騎車的譚兆禮、被行人攔阻、該警一面通知將司機逮捕、一面將被軋幼童喚醒、詢明住址、通知家長、一面將張萬仁、送往北市醫院、嗣將一干人犯、送警廳轉瀋陽地方檢察廳、偵查起訴同級法院、結果、罰金一百元在案、現被軋幼童張萬仁之父張聚舫、以張萬仁已成廢人、狀訴瀋陽地方法院、請求判令譚兆禮崔榮普、連帶負責給予終身生活費國幣五千元、並醫藥費一百四十四元八毛五分、經推事劉振揚、開庭審理、茲將筆錄記下、

問、(張聚舫)多大歲數、

答、年四十二歲、

問、那縣人氏、

答、瀋陽縣人、

問、住什麼地方、

答、住北市場、

問、你是什麼職業呢、

答、我是工人、

問、你因什麼告崔榮普呢、

答、本年五月十日、我第三個兒子張萬仁、在北市場電車站、由東向西走、從後邊來一個騎車的、將他撞倒、由西開來摩電車、將我兒子右脚、完全軋落、已成廢人啦、

問、你要多少生活費呢、

答、五千元生活費、一百四十四元八毛五分醫藥費、

問、這五千元生活費、是怎麼計算的呀、

答、我兒子今年才十一歲、按終身計算的生活費呀、

問、你家竟什麼人哪、

答、有老母、三個兒子、二個女兒、還一個女人、一共八口人哪、

問、你是與譚兆禮崔榮普二人連帶的要、還五千元生活費嗎、

答、是、

問、有什麼理由呢、

答、譚兆禮騎車碰人倒地、司機崔榮普明看見軌道上有人不知停車、是屬故意他倆人應連帶負責呀、

問、(張萬仁)你幾歲啦、

答、我今年十一歲啦、

問、你將那天被軋的情形說說吧、

答、今年五月十日那天、在北市場電車站、我從東向西走從後邊有一個騎車的、把我撞倒啦、他上前將我扶起、他說小孩、我不是特意的、正在這個時候、由西開來一個摩電車把我撞倒、就軋啦、那時我就昏迷過去、不知道啦、

問、這就是當時的情形嗎、

答、是、

似百斯篤而非百斯篤 是何疫癘

向在黑山縣境猖獗之奇特疫病、因其類似百斯篤病、經當局愼重調査之結果、現已認爲非百斯篤、惟其勢日熾一日、刻已侵犯綏稜縣境、患者十九人、五人已死、甚至青崗縣境、十一日一天、死十一人、且其形勢、頗慮南漸、究竟是何疫癘、此時濱江當局正嚴重防止、

"金銀不准抽贖" 謠言不攻自破

近數日來、市內忽發生一種謠言、謂質於當舖之金銀首飾、當舖一概不准抽贖、由官家沒收、一般市民得訊後、押當金銀者、莫不恐慌萬分、均束挪西借措欵、紛赴當舖抽贖、但當商均照常予以抽贖、以上謠言、乃不攻自破、究不知該項謠言、因何而起、由何而來、深望地方當局、嚴加取締、以安人心也、

省署派員赴西安 講習縣文書事務

省公署派員赴各縣講習文書事務、已誌本報、茲聞省公署又派定代理文書科長倉重穎三郎、奉屬官兩名、於今日(十三日)乘瀋海車赴西安縣、在該縣公署、於十四十五兩日、召集西安西豐東豐三縣文書事務人員、講習文書事務云、

楊王兩匪全體 部下黨徒已來投誠

東邊地帶之匪患、自經痛剿以來、各匪因抵抗官軍而消耗之彈藥、迄於現在、所餘者無多、故一經官軍襲擊、均各狼狽潰逃、自馬興山率數百餘名投誠歸順後、該地帮匪、相繼投誠者、接踵而至、則務爲楊匪靖宇、黠爲王鳳閣之流、亦均被剿氷緖、將來唯一之生機舍投誠別無他策、九日該匪之部下十七名、已脫離該匪、前往混成第六旅部請求歸順、所繳出之各種槍械彈藥極少、目下該旅 董旅長正愼重處置中

參事官奉電宣撫

【本溪】本邑高木參事官、奉省署電令、前赴東邊各縣、實行宣撫工作、業於本月九日上午十時三十分、乘車啓行前往矣、

國務院總務廳 分科規程全文 【二】

第八條 第二參事官室掌左開事項

一、關於資料之蒐集整理並保管事項

二、關於重要施設之考查事項

第九條 法制處置左列二室

第一 參事官室

第二 參事官室

第十條 第一參事官室掌左開官署及不屬他室所管之官署主管之法令及條約審議立案

國務院(總務廳及國務院各局)

民政部

外交部

軍政部

財政部

第十一條 第二參事官室掌左開官署主管之法令審議立案

實業部

交通部

司法部

文教部

蒙政部

第十二條 人事處置左列三科

人事科

給與科

調査科

第十三條 人事科掌左開事項

一、關於官吏之任免進退及身分事項

二、關於官吏之紀律及賞罰事項

三、關於考核官吏事項

四、關於規定放假日期及辦公時間事項

五、關於留學出差及請假事項

六、關於員額之設定及改廢事項

七、關於官吏名簿及履歷書之管理並官吏錄之編纂事項

八、不屬於他科所管事項

第十四條 給與科掌左開事項

一、關於官吏之俸給事項

二、關於官吏之退職及死亡賜金事項

三、關於恤金事項

四、關於旅費及津貼事項

五、關於官吏之昇級賞與事項

六、關於各種給與金之審査事項

七、關於官舍事項

第十五條 調査科掌左開事項

一、關於人事制度待遇及給與之調査研究事項

二、關於人事各種規程之審議事項

三、關於人事各種統計之作製事項

四、關於人事各種資料之蒐集整理事項

五、關於處內圖書之管理事項

第十六條 主計處置左列三科

一般會計科

特別會計科

司計科

第十七條 一般會計科掌左開事項

一、關於豫算決算之總括事項

二、關於一般會計預算及決算之編製事項

三、關於一般會計之準備金支出事項

四、關於爲預算外國庫負擔之契約事項

五、關於收入支出之科目事項

六、關於勅令指定經費用途之挪用事項

七、關於一般會計預算經理之調査事項

八、關於縣市及其他公共團體之歲計事項(未完)

省飭各縣改定 妓女檢黴表式

奉天省公署、昨通令各縣云、爲令遵事、案奉民政部訓令內開、查本部前以各地施行妓女檢黴、關于成績報告、應規定一律辦法、特製定妓女檢黴月報表式甲乙兩種、以訓令頒發在案、惟前項表式、本係試辦性質、所有表之名稱、暨各欄內容、按之實際、均有應行改訂之處、茲經本屆全國衛生會議、將前項表式、凡不適切各處、提案改定、合將改定表式、隨令頒發、除分行外、合行令仰該省長遵照、自康德三年一月起、按月彙報、並同時將前發表式甲乙兩種、一律作廢、至所屬各機關表報方式、即由該省酌擬飭遵、以期適用爲要、此令、等因奉此、當由本省改定表式、隨令附發、除分行外、合行令仰各縣公署遵照、屆期依式查塡、以便彙轉云云、

先抽白面充足氣力 後出手槍行搶遠颺

十一日晚十二時許、縣九區保合堡、鮮商德康洋行、突有顧客四名、前往購吸白面、該等進屋後、即大抽特抽、俟吸完精神振作時、各人當即一聲令下、掏出手槍、威嚇該商執事、逼索財物、結果、除對該等白吸白面外、並搶去國幣三十二元、灰洋服一套、靑棉襖一件云、

一夕火警兩起

小北門外·大東門內

小北城門外、天仙胡同、門牌第五號、住戶李梅忱家、十一日午後六時許、突由其住房之西頭第二間屋內、因烟筒串烟起火、當即延及住房、幸極力救護、方始熄滅云、又同日六時半、大東城門裡北橫街、門牌第二號、住戶趙劉氏家、因在屋內點洋臘、以致起火、經發覺後、當即救滅云、

嚴禁私立校 擅自招生

奉天教育廳、現以二年度將終了、三年度又將來臨、深恐各私立學校、有擅自招生情事、特于昨通令各縣教育局、轉飭各私立學校、三年度如招新生、須先呈報本廳、俟核准後、方准實行云、

灤河鐵橋 依舊重修

【唐山】北寧路灤河鐵橋、前曾一度盛傳灤河鐵橋材料廠主任、奉路局命令、暫緩開工重要材料、運唐山新河材料廠暫存、灤河鐵橋、於二十九日起、完全停工、建築公司亦撤銷、各員工亦遣散之說、各報均有記載、茲經北寧路局、特函各報館、以上項記載均有不符、合亟函各報更正、而灤河橋仍舊建修云、

冠蓋往來

▲飯田海軍中將十二日午前八時四十三分由撫來奉午前十時半離奉赴鞍

▲濱田駐滿海軍部司令官十二日午後一時由京來奉

▲石村白井新舊奉天鐵道事務所長十二日午前九時離奉赴四平街

▲山口少將(新京○○司令官)久能少將(騎兵○○團長)坂西關東軍參謀中山水出兩軍醫以上五名十二日午後四時過奉赴京

批示

◎市政公署(十一日)

▲退路恒山接經德榮 呈請接兌換發新照由批仰來署領取定式保條交足租金各費以憑發新約可也

▲金書元 呈請入產婆學校由批姑念該生求學心切應准在相當年級旁聽先竟有無窒碍仰候令市立醫院查核辦理仰即知照

▲王香亭接楊雲亭退 呈請工業區官地更名換照由批仰將交足租金各費持批來署領照可也

▲王香亭接王寶和退 呈請工業區官地更名換照由批仰將租金各費交足持批來署領約可也

▲解王混 呈以承租地上建築物抵押借欵由批查屬可行應予照准

婦女週刊

家庭瑣話

未出嫁的姑娘（一）
像似戰場上的戰士 得怎樣去獲好丈夫

（菲女）

說句眞心眼兒話。『姑娘們！有不願意嫁給一個好的理想的合乎標準的丈夫嗎？』老身相信有百分之百的少女。每個心靈裏都那末希冀着『好的…』然而。好的丈夫並不是像平原上野草那麼多。反之。他却正像沙磧中的綠洲一樣的稀貴。不怪王大媽常對惠大妹子說『你修了幾輩子好事。得了那麼個好當家的！』

噯！咱們女人。一輩兒幸福和光明。不就是那個丈夫嗎？

但是。女婿二字。在未給人家姑娘的口裡。是有些兒害羞的。不信。回想自已在有媒人來提媒那時候的光景。眞好像做了一場可笑的夢一樣。

夢？這是女人斷定她命運的第一步。假如眞是個夢。醒來還要想一想夢的滋味。何況丈夫？然而呵！夢是夢。丈夫是丈夫。丈夫是終生的伴侶。那可馬虎不得。

嘗兒鄉下姑娘（這。碧波先生會號之爲村姑）有個提媒的來。你瞧她吧。臉兒一扭。頭兒一低。心裡苦辣酸甜香。也不知是炸着那一碟子醬。不由得紅紅的兩朵小紅霞。早蔽在臉龐兒上。——何苦來的。這又不是甚麼寒蠢事？姑娘嫁丈夫。人情大理呀。然而。然而。却莫不開張口說。『儂願意或儂不願意』。

究其實呢。姑娘！妳難道就喜歡和一個不懂溫存。甚至誇大點說。不明瞭丈夫義務的男人結合嗎？共同的生活下去嗎？當然。誰也不那末傻。

在這。姑娘們！妳們要想想。爲自已前途光明。竟莫不勸去開口。到後來。包了一輩子委屈。那是多麼無聊的事！老身是個過來人。何事不知、何事不曉。勸妳放棄了害羞的面具。鼓起來勇氣。去尋覓自己終生的伴侶。可是要切實的記住。別讓妳的感情。克復了理智。否則的話。妳仍舊會被去落在失敗的覆轍裡。做着不再有人同情的俘虜去。

姑娘！情場正如戰場。妳就是戰士。錯了一着兒。妳的一生幸福。鬧個滿盤全是空。也許妳會碰見個使妳神魂顚倒不能自持的男人。仔細點！不要馬上的就把一顆玲瓏的心。掏出來獻給他。妳要認清楚了使你幸福或受罪的古董鬼。就是愛情！愛。是一陣熱的颶風！你盲目的跟着風走。走錯了路。哼！即使妳有勇氣。有毅力。年光永不會倒流的。一知道天下有多少女同胞。在悲慨着『一失足成千古恨』呢？是的。姑娘！現在妳還沒有踏上戰場。豫備着吧！人生總有一次征戰的。妳要周備的充實了勇氣。堅毅了毅力。叫妳的理智管束了感情。然後。踏進了那個圈子。在許多的男人裏去尋找。只要妳認定了幸福的目標以後。我相信姑娘們的才智。一定可以操勝利的。而且。妳的家庭父母。她們經驗多。很可以任妳的最高顧問。倒也是一條大勝臂。

本來。父母之命也可以。媒妁之言也可以。那個當老人的樂意把兒女往火坑裡推？然而。時代變了！老人的心情和兒女的心情。差了好幾世紀。現在當老人的。自然也要徵求徵求兒女的意見。兒女呢。也別莫不開張口。反正一輩子事兒。誰笑話？讓她得個傻女婿。

壓根兒來一句！尋求好的丈夫。自然女兒是個主角。但。父母得幫助她一下。相信吧！得個好女婿。也算有名有鑄呢。

說來說去究竟甚麼樣的男子。纔算是好丈夫？面貌俊美梅蘭芳式的嗎？不。不。家擁萬金大腹賈式的嗎？不。不。不…那誤謬點不用老身來反駁。也許某種人和我的意見相左。那。她心裡的事。一輩子的事。隨她的尊便！

現在。我却要告訴你們究竟什麼樣的男人。纔是理想的好丈夫。聽着。聽着！當父母的留點兒心。省得一馬二虎的落女兒瞞怨。當姑娘的。也緊緊的記住。免得後悔。

是那樣的男子。是『在外型上。有建全的體魄。極端正的臉龐。沉默寡言。聲調渾厚。態度穩重。多少帶點兒尊嚴的美。在內心上。有偉大的心胸火也似的熱情。他沒有驕傲。處處都是正直！誠實。他沒有卑鄙和不檢的行爲。同時。更不是個守財奴』。看呵！這風格。這姿態。這性情！…十人見了百人誇。準算靠得住。

姑娘們。你們別累想紅樓夢中的賈寶玉。妳們別害羞說『不願意那個漢子』。須知道丈夫是妳一生的寄託呀！妳不自己加意。將來可就自吃其大虧。如此以觀。妳該怎樣去……

那麼。老身豫先在這兒給妳們祝福了。——喝喜酒歸來之夜

女人論

（漢）

先前對於女人論。是極不注意的。有人高談女調。我必掩耳而走。如今翻轉來。才知道女人的力量很大。

據說××××都是由太太身上走紅。就是平白人。那個人不把太太擺在前面。可見女人的勢力。是高於一切。

同時一般教育家。都說是女子教育。到了現在。已竟破產因爲女人到了學校後。便不願再回家庭。雖然學校方面。替她們添了縫紉一科。究竟誰肯向此道用功夫！

有了時間。在海濱一帶。尋找愛人。到電影院還要看看月兒灣灣好事過的蝴蝶名星。吃口香糖。不過是看電影中的附帶作爲。恕我之描寫。現在把婦女不能回到家庭的事實說出一點。以爲女同胞們作個印證。

婦女教育在今日的失敗。似乎。已是無可諱的。比如拿鄉間的未受教育女子和都市中的女子來比。就有兩種大不相同的觀感。鄉下未受過教育的女子。雖說沒有學問。然而她們却也克勤克儉的知道料理家務。都市中受過教育的女子。就大大的不同。她們一方面。對於家務。是漠不經心的了她們所注意的。就是如何裝飾自已。如何裝飾小孩。儉固然談不到。勤是更談也要談但同時她們如果眞能明白人生。較高的生活方式或意義。倒也罷了可是實際上。她們連最淺近的家庭會計衞。和育兒法。家庭衞生等。也是一點常識也沒有的。然則她們所受的教育。除了認識幾個字。會寫寫情書。看看小說翻翻報上的電影廣告以外。還有什麼效用—這樣的婦女教育豈非太可憐了嗎？

總而言之。女字的必須注意家政。應懂得縫紉。烹飪。家庭會計。家庭衞生。育兒方法等淺農的技術。而且應該一件件的親自去做。這樣方可以成爲一個完全的女人。如果照目前大多數受教育過的女子來說。這一種教育。簡直還是不要的好！

我並不是主張婦女不應受教育。乃是不贊成現在這一種婦女教育。也不是反對婦女寫情書。看小說。乃是主張婦女在寫情書。看小說之外。亦須研究家政。擔負一點正常而有益的職務。不要以爲嫁了一個丈夫。就似乎一切事業都成功了。只有一個養孩子的職務。才似乎是自己惟一的職務！

結婚奇俗
新夫婦裝入布袋 在公衆地方示衆

斯馬多蘭島山中未開化民族。有好些最奇怪的結婚習慣。有些地方。舉行結婚禮的時候。新娘躲在一邊。祇由新郞一個人行禮。

該島中央部落。還有一種最有趣的習慣。新夫婦在舉行結婚禮後。如下圖所示。將兩人裝在黑布袋裡面。抬到村公所一類的公衆集會地方。擺在地上。讓村民來圍觀。表示這兩人已經結爲夫婦了。這與古代曝屍示衆的刑罰。又有什麼區別呢？

冬天到了 室內的溫度應該如何調節？

（子泰）

現在冬天已經到了。室內的溫度應該如何調節。又是家庭間的一個重要問題。因爲室內的溫度調節。一方面雖然可使我們得到溫暖。但是假使溫度升得太高。不祇使我們感到不快。而且有妨礙於身體。同時那燃燒時所生的產物。如炭酸氣。一氧化炭氣等。或是有礙是人的呼吸。或是有毒於身體所以在調節室溫時。我們就不得不注意到它所生的弊害。

普通一般的住室。室內溫度以攝氏寒暑表十八度到二十度最相宜。因爲在那溫度。最適於人類的生存。但是這溫度也隨各人體質的强弱和他年齡的大小而定。如小兒的住室。以攝氏二十至二十三度最相宜。病室以十六度到二十度最相宜。工作室攝氏十三到十五度已夠。所以在調節室內溫度時。最好在室內掛一寒暑表。調來節室內所需要的溫度。

在冬天我們的調節室溫。大概都是用燃燒木炭。煤炭。薪物等質。它們都是炭的化合物在以在燃燒時。就和氧氣生作用。發生一氧化炭和二氧化碳。一氧化碳是極毒的氣體。在空氣中含有少量。就可致人死命。冬天有許多人因燃燒煤炭等而死亡。就是這緣故。二氧化碳雖然沒有毒性。但是空氣中含量過多。就可使人頭暈困疲。因爲含二氧化碳過多的空氣就不適於人的呼吸。所以在調節室溫時。我們就應該注意到室中的換氣設備。不然。對於人體的危險性是太大了。

在用燃燒煤炭等取暖時。除了換氣設備外。我們還應該注意下列幾點：

（一）燃燒的溫度不可太高。不可超過攝氏七十度）。但是它的面積應廣大。使室中的溫度均勻。

（二）燃燒後的產物如煤烟它們有時含有阿母尼亞。亞硫酸等毒氣。

（三）室內的空氣不要使它太乾燥。最好有一水壺在室中。來供給室中的水份。

（四）燃燒器應該空氣流通。減少一氧化碳氣的產生。因爲一氧化炭碳遇到氧氣能變爲無毒的二氧化碳。

（五）燃燒器應放在室中溫度較低處。使室中的溫度均勻。

（六）燃燒物不要有爆烈性的。以免引起火災等禍害。

冬天室溫的調節。除了用燃燒物來增高室中溫度外。我們同時也應注意到居室的本身。因爲假使居室不良。用了很多的燃燒物。也不得怎樣增高溫度大概室中的溫度。容易降低有四個原因。一是由於窗戶墻壁等的散熱。所以墻壁窗戶應該緊密。二是由於空氣的交換使熱空氣往外流動。所以室中的換氣設備就應該有精密的裝置。三是由於土地的傳導。所以室中應該用地板來減少熱的傳導。四是由於水蒸氣的蒸發帶去一部份熱力。所以室中不要存有火量的水分。能夠避免了這幾個熱的散發的原因外。我們的居室還應該充分利用太陽的熱力。因爲那是最經濟最理想的熱的來源。而且是最有益於人體的。

家庭訪問記
張教官夫人
可爲賢妻良母之表率

（碩）

太陽掛上了西廂。我耐不住還死水般寂寞的包圍。於是便大踏步的出了門。買車直奔大南路上。

刺骨的寒風。這樣的嚴冬。但是人們仍是不停的奔波。愈顯得這城市的繁囂了！

由二道崗下車。往東行不數步。那里漆的大門。已現入眼簾。這便是我訪問的所在地。

被女傭引入室內。攀談數語便導入我訪問之誠意了。

他很從容的說。「您來訪我。眞是歡迎到萬分。不過我沒有什麼可貢獻。倒使我心生歉意！」

『您思想方面及社會之活動如何呢？』

『談到思想方面。眞是沒有什麼高超的地方』！一因沒有受過高深教育。雖有心到社會上去活動。又因家中人多。也是不得脫身的。

『那麼家務事全何任仗您辦理麼？』

各盡自責而已。不過每天早晚。必需侍奉老人的』。此外關於勞作方面。確是少數的。也是因爲身體過弱所至』仍是繼續的談着。

『自從歸國之後。就是病魔纏身。』說時好象有些憂鬱神色。

『您到那國去過？』

『前教官在東隣留學時。我也在東隣住過幾年。』

『異國的婦女情形怎樣呢？』

『談到女人方面。眞是幹材。家裡不論怎樣的豪富。家中的事務。全是主婦負担起來。這一點是直得羡慕。也是可以借鏡的。所以我在彼時。也是自已操作一切。身體確覺得健康精神也覺得安適。

『對於子女的教育怎樣呢？』

『幾個孩子全送學校念書。我的事情不管怎樣的忙。在他們放學以後。總是要督促他們作家庭作業。並且有獎勵的方法。他們也特別高興。』

因爲是禮拜日的關係。他仍然有好多的應酬。也不便多攪。故此告辭。

這位張夫人。是中央軍官訓練處張雲閣教官的夫人。眞是和藹可親。談吐又那麼風雅。隨未受過新思潮的洗禮。但對於新知識。無一不接受。對老人的侍奉是周到的。對於丈夫是特別敬愛的。尤其是對於子女的教育。確是落落有方。眞可謂賢妻良母的表率。

斯丹林的母親

塔斯社的通訊員訪問斯丹林的母親伊卡台林娜。寫了下面一段說話。

我們跑進一個小而安樂的公寓。那裡有許多光綫充足設備簡單的房間。第一件跑進我們眼簾來的東西。就是一個巨大的列寧照相。圓桌子上有個瓶兒裝滿了鮮花。此外就是幾份最近的報紙。桌子前面一張沙發上。坐着斯丹林的母親。她很樸素地在頭上披着一件黑色的披肩。她戴一副角邊的眼鏡。我們進去時候正在那裏看報。我們握着她的老而瘦的手。當我們講到她的兒子時候。她的眼睛裡面充滿着快樂。表示着她的溫柔和滿足。他說。

『我同索索會見。我已經好久沒有見過他了。我的身體不大好。常常感到軟弱。但是看見他的時候。我是快樂極了。好像我已經長了一對翅膀一樣。我的軟弱和疾病不知道到那裏去了。

『我們的拉佛倫底。來說。索索已經來了。他已經到了。這裡。隨時可以進來。

『門開了。他已踏進門檻。這是我自已的兒子啊。我看着。不大相信我的老眼。他也很快樂。他跑來同我接吻。他像很好。歡喜。快樂。溫柔地問着我的身體。問着親戚和朋友。

『突然我看到了兒子頭上的銀絲。我說『這是什麼呢？兒子！難道你的頭髮也灰白了嗎？他回答我說。『別去管它』。母親！頭髮灰白是不要緊的。我覺得非常好。你不要擔憂我的頭髮。

『我還問着我的孫子孫女我歡喜他們。比世界上的什麼都歡喜！我的斯威脫拉娜。耶夏、梵來、索索戲笑着說。事情是這樣。他是斯威脫拉娜他來的。來問祖母要些梅醬。索索也歡喜這梅醬。他從小就是這樣的。

『時間過得很快。我們都已老了。朋友。親戚。他說了許多俏皮話。我們笑着。我們一同坐了許多時候。我是非常快樂。因爲我有索索陪着。

『後來。索索去看他的朋友。我獨自留在家裡。我想起了從前的事情。我除索索以外還有兩個兒子。但是他們很早就死了。只留了他一個。我想着我怎樣想教我的兒子。怎樣把送到高里（高加索的一個小城的學校裡）去。他是一個好學生。但是他的父親。我的已故丈夫維里昂決意把他拔出學校教他自已的本行做鞋匠

『我盡我的力量反對。甚至於同我的丈夫吵嘴。然而沒有辦法。還是照他的話做了。

『可是過了不多時候。我又得到勝利。把索索送到學校裡去。他被學校當做一個最好的學生。每日得到三盧布的津貼』。

我們靜靜地緊緊地聽着這位老太太的慢吞吞的說話。她告訴我們她同她的兒子在高里城的生活。爲着生活起見。她自已不得不做着各種苦工。她講她的兒子在童年時候怎樣讀書。怎樣教導人家。在他還是一個小孩子的時候。他就教着許多隣近的兒童讀書寫字。

她又講到其他時候。講到斯丹林開始做革命工作的時候。她講到她所過的悲苦日子。那時候她的兒子正在西伯利亞充軍。

我們同她看着斯丹林小時候的照片。這是他進高等學校時候的家族合影。我們看着她的牆角。那裡掛着幾幅斯丹林的最好的照片。就在她的床上。有一幅照片上面。有斯丹林用喬治亞文寫的親筆簽字。

伊卡台林娜太太繼續着說。「索索不久就同他的朋友散步回來。我們又談了許多時候。我用各種最好的東西來欵待他。而且沒有忘掉給他一瓶梅醬。帶給斯威脫萊娜。

『可是日子很短、分別的時候到得太快了。索索跑上來。很溫和地同我接吻。捨不得同他分別。眼淚跑到我的眼睛中間來了。但是我抑制着自已。我不願意使我的兒子知道。我是怎樣捨不得他。因爲我很淸楚。他是忙着。要做許多重要工作』

我們的訪問就這樣終結。我們向她告別。感謝着她親熱的招待。而且深深地感動着。離開了她—那會把偉大領送給世界的老婦人的房間。

婦女俱樂部

成立宣言

打開鼻子說句亮話。成日價乾巴巴坐在家裡的老太太。或是辛辛苦苦。做活的年青的姑娘。都感得生活枯燥吧。人家男人們沒事的時候這兒那兒蹓着馬路。到各處散心。咱們怎的。在得暇的時候。老姉老妹們。也給她到一塊兒扯扯玩玩。

於是。菲女捨着老臉。到各處募化一個來月。才成立了這所俱樂部。

告訴你們吧！不論您是位小姐—太太—學生—老媽子或難窮婆子。到本俱樂部來。門房決不攔駕。

這兒設備的才齊全哪。你有什麼疑難的事。別上卦攤。到這兒來。決不讓你白回去。假如你受了丈夫的氣。見着這俱樂部裡的人呀。管保噗嗤一笑怒氣全消。

我再介紹介紹。本俱樂部門口掛的那塊大牌子。不是誰慶賀咱的匾。認淸楚了！那四個字。是『休談時事』！

成立了。婦女俱樂部成立了！今天是黃道吉辰。謹向婦女界宣告一下。

康德二年十二月十三日

俱樂部長菲女謹啓

俱樂部章程

一。入本俱樂部者。只限女性。男性者。免勸尊足。

二。本俱樂部人多室大。禁止吐痰及喧嘩。且不得妄談時事。

三。本俱樂部不收入場費。來遊者勿帶錢包。以免被小綹掏去。

四。本俱樂部職員。係義務職。如有失禮情事。請報告與本部長。惟本部長不在此例。

五。勿偕小孩子們來。妨礙大家談話。

六。本俱樂部歡迎來賓說話—越有趣越好。惟不得太勤密。

七。本部未盡事宜。得隨時更改之。

婦女俱樂部

女詩壇

女相士

（征驊）

『善觀氣色』的招牌。
任風風雨雨無情的吹打！
她們態度像非常的莊嚴。
唾沫在脂胭唇上四濺。
她說。『只須摸一摸每個人的額角』。
便懂得『那一年是生死的關鍵』。
說得每一顆心不由得有些戰慄？
但她那只柔軟的手。
同時也使人迷戀！
難道她眞懂得過去與未來？
爲什麼自已却緊鎖了雙眉？
也許她底運命是一個神祕的謎。
就揑指一算也費盡了猜疑！

雙貧富鴛鴦
女主人自述戀的過程

（雯玉）

馮士君是我一位很好的朋友。我每天都要在他家裡談天論事。在上月他同位張慧娟女士結了婚。我從喜期過去。便就不再好往他家去了。

這天馮士君來了個邀帖。請幾位朋友吃飯。我便躬逢到場兩三鐘個頭過去。走的人便多了。剩的人。外客。就是我一個。士君忙他的事情。我便和這位早稱密斯張近叫馮大嫂的慧娟談起來了。

我辭了他們回到家裡便回想她的話。由話中表白她的爲人超越。眞使我是欽佩的。可我幷不是今天才欽佩她。說了好多的話。雖然不過是她倆的愛的歷程即經她說給我的。和我早次聽到。見到的。都是不成比例的。把我記住的來呈給大家。

『從周你這些日子不來我眞是詫異。本來你和士君是個極好的朋友。朝天你們不離開現在居然就斷了交通。一次不來要不是用帖請你。怕今天也不能光臨的……』

『不來的原因眞是難推敲。我你又不是不熟悉。還有甚麼外道呢？……從周。你還不知道我早先和士君是朋友吧？你記的不？有一次你同他去江南公園在試驗場的樓下避雨。那時我倆早就認識了……現在有很多的戀愛的人。結果沒有好的歸宿。這種原因全是由自已鬧的。甚麼父母固執全是賴詞……士君家境的狀況。是我第一次的考查。我悉熟這點以後便又入手去測揣他的爲人的一切。他的家庭是很困難的。這個你也知道。雖然是他家境不好。他的家裏的人都是歡恭和藹的。由我第一次去拜謁他便知道了。這些而後。又仔細考証多次……我又像別人那樣。自已和人家是朋友。就斷塞別位女友的路途。士君雖然沒有很多的女友。夠不上交際家。可是除我而外。還有位王淑貞呢。再有最密切的胡從周……（說到這她便笑了）。我由他交朋友中去問他的爲人是很容易的。所以我以我問過你的家事給你通過信。幷在你們學校裡還漸漸的問過你的品行。這樣我會同一的問了王忠源。王文浦。你們三個。由這三位眞實的朋友。我才很深信他……。

我不是個不通路。胡講愛的女子。不像有的女人。一昧用看電影。吃西餐。作爲堅固愛情她的愛人如果錢。掏的不像從前那樣湧。她便洩了精神。從周！是不是這樣的多呢？我因爲他不愛化錢。他知道錢來的不易。家庭的艱苦。愛一個錢比心還重。這樣我知道他是靠得住的。我不敢比文君奔相如的……說起來眞是可笑了就有位同學和位姓張的談愛。姓張的錢厚人薄。偏被她器重了。半年的酒肉奢華後。張姓的錢用盡了。後來愛也消滅。細打聽姓張的是個賣饅頭的。連個字都不認識。寫了兩回信。還是求別人寫的。笑話不？這信同學。你或許認識呢？就是薛瑞雲……從周。我的話你信不？要談『愛』眞不是易事。可是照她們如此一來便大可容易啦。你想那有好的結晶。所以我相信自己的觀察很對。我就主張他人正。錢是小事。從周我是個有錢階級家庭的女子。來和他貧苦的人成眷屬。我料到除你們幾個好友以外。決沒人相信吧？……

我不過粗粗的描出她的話來說起來是不及人家的有系統。然而我還信大家能夠看出點來我括起來說。她純粹是一不重金錢不輕爲人的。

稿於鷄林故宅

還是吉林胡雯玉先生。特地寄來的。文中的。女主人。她是眞個透了愛的眞義。的確愛是無階級的。又何況區區金錢？在此謹祝她（或他）們的幸福

——菲女

菲女是男是女？

菲女先生。婦女週刊換面目後。雖然我（我們可也）感着菲女是個新人。可是在另一方面我猜着菲女倒是個舊人。旣是我們疑錯的話。反正也不會出了舊人的外延內。我看出的菲女與菲女先生所供的菲女（由作品）決定不是女性呢。雖則在里儼的海外通訊與菲女先生的『信口開河』。相信我的疑猜不會錯誤——以前的婦女的編者。是我們所敬仰者李芙蓉先生。現在呢。『誰耶？』在我的認象〃它〃是告訴了。……太孟浪了。請示答覆才好。祝

撰安

敏揚原拜

菲女曰。『儂非女即男。反正出不去兩條道兒？但還是〃胡同捉驢兩頭堵〃底哲學。儂不願讓讀者。更生疑竇。於是爽快的告訴你（或是你們）吧！儂眞是個十足的女人身。有詩爲証。詩曰。

『怪事年年有。
不如今年多！
菲女是男子。
笑煞菩薩佛。
豈有魯莽漢？
竟敢裝娘婆。
吁嗟乎！
儂身眞婦女。
請君毋再疑！』

管理傭僕 應恩威並用
告一般主婦們

（天錫）

十二、誨導（續）

往往有許多傭僕。不用意於室內的整理。衣服器具。大多雜亂無序。此種惡習。關於她們終身的品行。故爲主婦的急宜設法爲之矯正。矯正的方法。是使她們收管各種衣服。或貴重物品等。使她們知整頓的必要。然後循循善誘。促她們悔悟。而生善習。若責她們做事疏忽。而加以詬罵。反不能收矯正之效。

十三 戒則

傭僕的不明職分。而因此僨事的甚多。故宜預訓以下幾條戒則。使她們遵守。如此主僕中間。遵守。如此則主僕中間。無有不愉快的事發生。

（一）謙遜 傭僕之過。往往在於放縱自恣故不能得主人歡心。又常妒嫉同事。不相助爲理。是失謙遜之德。她的不幸。莫大於此。故爲主婦的不可不預爲之敎誨。（未完）

投稿簡約

一、須字句淸楚標點分明
二、勿兩面寫勿用鉛筆寫
三、照片及漫畫均所歡迎
四、譯作請併將原稿寄下

今晚 十二日
十二月十二日之
？佳運跳舞會
∞能得賞品呵！
唱片領帶等精美物品
之特選品—作爲賞品
明晚是日赤穗義士故事跳舞會
摩登高田馬場
篠崎涙子
南田貴美子
小林貞子
斯塔跳舞場

封建彩色 婚姻佳話

老貢生掌珠選東床 黃張二生拈鬮得婦

黃陂縣陳鳳崗、黃陂人、現住縣之東鄉、係廢清拔貢、爲人忠厚、有君子風、數年前曾游幕江浙、富有積蓄、所置房屋田產甚豐、膝下僅生一女、名玉瑗、現年二十歲、秀外慧中、幼受庭訓、知書達禮、陳氏夫婦、愛如掌珠、玉瑗平日、自負亦高、大有拾梁伯鸞不嫁之概、陳有老友兩人、一爲張雲村、一爲黃子丹、均係莫逆之交、張黃各生一子、年均與玉瑗相若、誼屬通家、往來甚密、不料張黃兩友、均於數年前先後謝世、皆托妻寄子於陳、陳義不容辭、親撫兩孤、視若己出、提之挈之、至於成立、因女已長、早有相攸之意、惟許張則薄黃、許黃又薄張、久不能決、乃商之兩生及女、以拈鬮爲小、各碰喜星、三人均同意、於是於日昨對天問卦、實行拈鬮、結果、竟爲拈生着、張生雖無所言、而陳老心殊不安、乃留張子爲己之承嗣、另爲禮聘名門閨秀、以慰其心、兩子皆感激、遠近聞之、交相讚譽、傳爲佳話云、

狗寶

安次通訊、縣西趙莊居民趙某、所畜家犬因病羸弱、忽似瘋狂吠、趙令工人打死而剝之、不意該犬腹中、發現一豆大白球、似石非石、質堅難破計、重二斤八兩、有識者謂係狗寶不可多得、與牛黃等同爲貴重藥品、五癆七傷、咳嗽、吐血、以及乾癆、氣蠱、噎症等等、功效極大、趙自得此物後、如獲異實、擬携赴天津出售云、

◆ ◆ ◆

十二月十八日意大利結婚戒指紀念日 全國婦女婚戒送交當局

▲羅馬電云、十二月十八日意大利全國將遵頒布之政府命令、定爲結婚戒指紀念日、是日將在各戰爭紀念碑前及陣亡戰士墓地舉行莊嚴之禮節、全國婦女將以其婚戒送交當局、以抵制國聯會員國對意之制裁、同時意王已以大批金銀器皿送交意大利銀行、以助抵制制裁運動、意大利銀行以一百萬里拉贈予墨索里尼、

世界珍聞及其他

曹仲珊習畫梅花

天津函云、前大總統曹錕、近因華北時局不安、左右往訪者頗多、有以時局問題相訊者、曹拒絕答言、並對外發表、個人終日在英租界私邸、學習畫梅、近來頗有進步、在野之吳子玉、常與之通音問云、上圖曹錕

師部通信處主任 冒領七萬金 飛滬縱聲色

滬訊廣東人林成偉、現年三十二歲、向在國民革命軍陸軍第六十師四川通信處爲主任、上月二十八日、林在四川成都竊得該師軍需處主任潘爲福之圖章一枚、及支票一紙、向中國農民銀行成都辦事處冒領得洋七萬六千元、後即於同月三十日、偕四川女子王玉清（年十九歲）購買飛機票兩張、化名劉生、乘坐飛機、潛逃來滬、闢室於公共租界南京路英華街大東旅館三百零九號房間、仍用劉生名義、但林成偉既挾有巨欵、除以五萬圓存於九江路聚興誠銀行外、餘欵悉置身畔、任意濫用、終日沉迷於歌臺舞榭及酒色之間、自以爲逍遙法外、可以快樂一世、該旅館茶役郭勝心、見林舉止闊綽揮金如土、認爲大財主光臨、遂向獻媚、幷代爲介紹一土娼、名蔣月英者、與林作伴言明每日計包費洋二十元、林見蔣女秀色頗佳、心頗悅之、除在山西路南京飯店另開四百二十九號房間、作爲與蔣叙歡之所外、幷向附近華利汽車公司包得一八〇一七號汽車一輛作爲代步、以示闊綽、每日付車費洋十八元、與蔣女共同出外遊玩、幷爲取悅蔣女計、購置金鐲一只、及嵌鑽白金手表一只相贈、快樂逍遙、氣概一時、不料林所作之事、已在四川暴發、由軍需處主任潘爲福查悉、乃電報該師駐京辦事處主任吳向榮、轉稟六十師師長陳沛、下令嚴緝、一面向四川成都航空處查明確有一人化名劉生、偕一女子乘機赴滬、吳主任乃追踪來滬、報告市公安局、請爲協查、幷協同偵緝隊領班黃沛霖、偵緝員高衢川、蔡葆球等、先向虹橋飛機場調查、果有劉生乘機到申情形、遂開始向華租界各旅館密查直至前晚、查至大東旅館時、果見有劉生其人闢室於三〇九號房間、惟其時因查得林適偕蔣女及茶役郭勝兆同在靜安寺路大光明影戲院觀劇、乃於晚間十一時協同新閘捕房華探目丁華國在大光明門首、將林成偉及蔣月英、郭勝兆、一併拘獲、當在林身畔抄出現欵四千一百十三元四角、及上海聚興誠銀行五萬元之本票一紙、又往大東將女子王玉清逮捕、搜查之下、在皮箱內抄出現欵一萬四千八百五十元、潘爲福之圖章一枚、及蔣女身上之金鐲手表等一併帶入新閘捕房、經捕頭查明蔣月英、郭勝兆、無關即予開釋、林與王女則分別收押、昨晨、解送第一特院刑八庭、捕房律師張天蔭陳述以上情形、對於公安局請求、移提一點幷不反對、又據六十師駐京辦事處主任吳向榮及公安局偵探投案、請求移提、詰之林成偉、供認此事在四川與女子李月英共同所爲、李得洋一千五百元、惟王玉清係四川妓女則不知底蘊云云、吳則稱推事向王女略訊一過、遂諭林成偉准交公安局來探帶回、證物一併移交、王玉清准併交公安局來員帶回、

京華落地青年焦吐 李俊嘔血數升 王育才吞毒藥

南京訊、江西人李俊、年三十四歲、曾畢業上海某大學、借愛人王玉華、同居城北尖角營、李賦閒已久、滯留京華、衣服典盡、生活窘迫、玉華頗煩怨、向李求去、李以已報名參加高考、自有希望相答、不料初試發榜、李名落孫山、玉華更向李吵鬧、謂『你不够比朱買臣』、李聞之、氣極、咯血數升、現呻吟床第、其愛人玉華、則已於前日回歸母家云、又王育才、年二十六、廣西人係大學畢業生、此次高考落第、痛不欲生、三日在大香爐春和園茶社品茗、獨坐一隅、將其私購之安眠藥片和茶吞服、旋即神志模糊、面色慘變、已被該社茶役窺見、遂上前察視、當在李袖口中尋出剩餘之安眠藥片四片、立即報告崗警、由警轉送中央醫院救治、恐有生命之虞云、

進口遊戲玩具 總值約八十萬

上海函云、十二月之耶誕（俗稱外國冬至）近日市上、各公司商舖、均紛紛陳列各種遊戲玩具發售、以爲點綴、惟是遊戲玩具、多數來自國外、每年漏巵、數至可觀、大通社記者、爰向國際貿易局探悉、本年十月份遊戲玩具在全國各口報關進口數值、爲三五五、五八金單位、折合國幣約六萬八千〇六十二元本年十個月之進口總值爲三七二、九四八金單位、折合國幣達七十萬八千六百〇一元云、

三言兩語

我想教育不過是人爲的一種方法、並不是『萬能』的、教育不能澈底改變個人的原性、正如科學家決不能想出一種方法使得馬牛羊吃肉狼虎豬吃草、

黃山 天然風景人工雕琢 中國要人紛建別墅

徽州黃山具有天然風景、自五省公路暢通以後、便成愛好山水者遊踪蒞集之處、從前荒涼冷僻山峯、頓時熱鬧緊張、許世英等因它有天然風景、應加人工雕琢、於是組織黃山建設委員會、募欵興修、更把全山生色、現在山的公地、共分四區、計桃源區、天海區、此四個地段內、凡中國國民、都可照章承租、經營建築、現下第一步着手放租、爲桃源區、該區內又分桃源村住宅區、紫雲集市場兩類、而桃源村內、又劃爲是桃、花、源、裡、有、人、家等七分區、紫雲集內、劃爲紫、雲、深、處、皆、仙、境等七分區、自從這個消息傳出後、各地富紳闊老、紛往租地、至最近止、已租出十分之八、要人中如孫科、邵元冲、褚民誼、陳璧君、張默君、楊嘯天、孔祥熙、海上聞人如段合肥、杜月笙、張嘯林租地數畝、興建別墅、或私人圖書館等、聽說放租地地皮取費極廉、化數千元的代價、即可建築一很美觀的私人住宅、預料明年暑天時候、這些要人們必紛紛去避暑、將來的繁華、必將駕乎牯嶺之上也、

國際人物

英國不管部大臣 伊頓紀畧

現代是缺乏外交家的一個時代、無論歐美、傑出的外交人才眞是少見、在這種狀態之下、青年伊頓的出現是頗爲難得的如果、十八世紀是宮廷外交、十九世紀是官僚外交、威爾遜全盛時代是會議外交、那末現代却是一個 Speed 的時代、而外交當然也得講 Speed 的了、時勢所趨、那些舉止笨重的老人、就難稱外交大臣之職、於是時勢造英雄、伊頓就成了現代歐洲第一流外交家、

伊頓、一八九七年出世、他的父親是鄉村貴族、名威廉、伊頓、已去世、他的家族、雖不是傳統的貴族、却爲地方的豪族、是屬於所謂『名門』的、伊頓幼時入愛登學校、受貴族式的教育、稍長入牛津大學攻讀、他是循着英國紳士所應走的『正統的路線』前進的、歐戰開始的時候、與許多學友一同伊頓上了戰線、這是他正十八歲、戰爭終了時、被任爲大尉、同時得到了戰功的勳章、戰後繼續、入大學肄業、畢業以後、他就有志作外交官、一九二三年、以保守黨黨員被選下院議員、一九二六年 昇任爲外長張伯倫的秘書、至一九二九年、保守黨內閣倒塌、他也隨之下野、到了一九三一年、在舉國一致內閣中、伊頓獲得—外交次長一席、專門處理軍縮會議及國聯的工作、不久、又被任爲掌璽大臣、一九三四年、英國政府鑒於國聯及軍縮工作重要、特與伊頓以外交次長資格專門處理、直到今年、鮑爾溫內閣成立、伊頓表面上被任爲不管部大臣、實際呢、是擔任國聯及軍縮事務的外交大臣、所以就重要而言在內閣中、伊頓是佔着首屈一指的地位、

◇ ◇ ◇

伊頓有副漂亮的儀表、有流利的口才、所以年紀雖輕、串往而不顯示他的成功、本年一月薩爾人民投票之際、伊頓提議派遣軍隊赴薩爾維持秩序、當時內閣頗爲驚疑而英國孤立派報紙也大肆攻擊、然而這提議終於實行了、而且、這事實成了麥唐納內閣的一大政績、其次以馬賽暗殺事件而引起的南匈（南斯拉夫—匈牙利）紛爭中、他也顯露了他的手腕、他解消了她們的紛爭、所以一般人批評伊頓有使極端左右兩派調和的才能、再次、本年三月、伊頓飛蘇聯訪問、據說這是英閣員初次訪問革命後的俄國、一般人都知道、英國保守黨是視史達林等人爲蛇蠍、而莫斯科政府對英國政策也抱懷疑態度的、史達林於會談之初、就說一九三五年與一九一四年正處於同種程度的戰爭危機、然而伊頓却說、『我並不這樣想、於是兩方開始討論、結果、發表了兩國利害相共的意見書、伊頓於蘇聯的歸途、曾往華沙一行、與畢爾蘇斯基元帥（已於本年五月十二日逝世）會面雖然會晤時間極暫、可是畢氏拍了伊頓的肩膀說、『有爲的青年人』、並說希望最近再晤面一次、可惜畢氏已作古了、這次伊頓訪問歐陸、不消說是獲得了不小的效果、在此次意阿糾紛中、伊頓更担當了重要的角色、最近國聯之所以能通過制裁意國提案、誰也知道是因爲英法事先有了諒解而英法之能獲得諒解、伊頓實際與有大力焉、英國總選舉後政府有劃一外交行政意向、擬將國聯及軍縮事務由外長霍爾兼任、而爲嘉獎伊頓起見、將昇以陸軍或海軍大臣一席、

伊頓在十二年前結婚的、那時他的夫人、正當二九的妙齡、夫人保甲威茲、倍開脫爵士的女兒、有名的美人、當他競選下議員的時候、對手是勞工黨候補者槐維克伯爵夫人、這位貴婦人、正是伊頓夫人繼母的姊姊、也是伊頓自己妹妹的義母選舉結果、當然是伊頓勝利了、這樣二十六歲的青年登上了政治舞台、正是小畢德以後獨一無二的事實、伊頓以往官途是一帆風順的、未來只要仔細前進、未始沒有爲首相的一天、不過、說句咱們中國的俗語、『天有不測風雲、人有旦夕禍福』、世上沒有眞實的先知者、誰能預斷他的未來呢！

國學名著 第三期出版 特價

名著大衆化 人人有閱讀之機會
名著經濟化 人人有購買之能力

公開陳列 歡迎參觀
◀內容說明 印有傳單 承索即贈▶

全套精裝十四册 三千五百餘頁 從前七八十元所難買 現在全套只售七元（寄費八角半）

下列各書如購兩種以上一律半價（十二月底止）

版本	書名	定價	寄費
仿古字版	王安石評傳	合訂一册定價洋二元	寄費二角 掛號三分
仿古字版	王臨川全集		
景印眞蹟	鄭板橋全集	一册定價九角	寄費一角三分
仿古字版	袁中郎全集	一册一元二角	寄費一角六分
仿古字版	文心雕龍	合訂一册定價洋九角	寄費一角 掛號三分
仿古字版	詩品		
仿古字版	古文辭類纂	二册二元八角	寄費二角三分
仿古字版	十八家詩鈔	二册二元四角	寄費二角三分
仿古字版	玉臺新詠	一册定價九角	寄費一角三分
仿古字版	花間集	合訂一册定價洋九角	寄費一角 掛號三分
仿古字版	絕妙好詞箋		
景印句讀	史通通釋	合訂一册定價一元中	寄費一角 掛號六分
仿古字版	文史通義		
景印眞蹟	八賢手札	一册定價八角	寄費一角三分
仿古字版	藝林名著叢刊	合一册一元四角	寄費一角六分
仿古字版	美化文學名著叢刊	合一册一元八角	寄費一角六分

◀全書精裝十四册▶
完全 特價國幣七元 到奉（十二月底止）

瀋陽鼓樓北 世界書局 大東書局

瀋陽中國銀行

存欵	匯欵	放欵	其他業務	電話
定期 活期 簡捷 其他存欵利息優厚手續	電匯 票匯 信匯 國內外各埠均可通匯	抵押放欵貼現放欵	進出口押匯代理收付事項	日 六二一一七 六二一一八 六二一一九 滿 二〇三一 二〇三二 交易專用 日 二二五三 二一一七

內、外、皮梅科 院長擔當
小兒科專門 副院長擔當
治阿片癮者相談所
奉天城內西華門大街黃汽車停留所前
西華門醫院 院長 中屋敏夫
入院隨意 電 滿四七六六

印刷材料
今有排版木條各種俱全字版文撰箱盤子鋼版用托板印盒膠鐵木柄各種印材木楔等其他各種印刷木品無不完備物精價廉
奉天十間房第五區一一九
坂本製作所 日電七四五五番

奉天商工銀行股票更名停止日期公告
啓者本行股票按照本行章程第二十條之規定在股東常會前一個月間停止過戶茲定由康德二年十二月十六日起至本期股東常會終了之日止在此期間內停止更名過戶恐未週知特此公告
康德二年十二月十三日
奉天城內軍署街 奉天商工銀行股份有限公司

奉天文嵐簃古宋印書局
新年減價良好機會注意!!
▲印刷類▼ 書籍賬簿洋文印件等並新年用賀年片 各片均皆完備用宋古字印刷特別精美價廉
▲彫刻類▼ 牙角玉石金屬橡皮浮出等各印章無不精美久已馳名居此廉價期尤爲特減
▲古宋鉛字▼ 本局古宋鉛字之優美精良字體之規整早爲社會所公認勿庸贅言現爲普及文化起見故不惜放棄自己之專利特行零整發售用酬同業諸公之惠顧所有大小方長各體均皆完備各種鉛字歐文日文書邊花邊材料等逢此年終價格低廉大宗定購尤當克己
（訂有樣本及價目表函索即奉）
奉天小西城門外電車路東 滿洲自動電話二八一〇號

商標呈請代理
前實業部商標局囑託 中根齋
新京東五條通三番地 電話三—五七七二番

奉天中街路南 通電二三四七 潤記專門帽店
英意國細長短絨帽 流行禮帽大全
大宗水獺 大領 皮張 皮帽 齊備價廉
歡迎批發

官准立案 胃腸新藥 紅色造福
本藥係經本堂醫士李炳暘發明
主治胃腸諸病食積水積寒積氣積經年老病心口疼服滿不消寒熱便秘下痢膿血大便稠黏久吸鴉片便燥者尤有效驗小兒不思飲食吐乳吐食大便不整胃腸積熱久服不生胃腸病更會進飲食以上俱效驗素著男女適宜有實效
大盒二元 小盒一元 每打二十元 十二元 外埠函索不加郵費
奉天大西邊門外鴻育堂藥店 滿電話二三五一號

感謝靈藥
敬啓者義子明魁二十一歲年幼無知偶涉花叢致患淋病小便紅腫尿道刺痛時洩膿汁耗資百元未愈嗣見報載楊君鳴謝（淋濁殺菌散）六付愈症即令明魁服之十餘日果然痊愈神效靈藥名不虛傳感佩之餘特此介紹全病者早脫苦海也
奉天郵局 李香亭
官准 淋濁殺菌散 總代理 奉天大西城門裏裕新池路北仁壽胡同門牌四號 劉宅
每袋三付三元每料兩袋六元
代售處 撫順千金大街義和謙 撫順千金寨中和街新華藥房 新京大馬路義和識 新京大和通義和識 營口永市街豐利大藥房

開明
奉天中街吉順絲房對門
美術禮品 永久紀念 人人歡迎 各界咸宜

博愛醫院
本院 院長 孟天成 副院長 日冲飛邦 分院
本院 大連市小崗子 電話 三一四六七 三二八九 三三六六番
分院 大連市[illegible]町 電話二八五〇番
各科診療 阿片嗎啡癮治療 各種肛門病 普通並異常分娩 驗血檢菌 骨折脫臼 齒科技工 愛克斯光科 愛克斯光出張撮影 電氣治療 健康相談 隨時入院